工商晚報
The Kung Sheung Evening News
編輯部：二七三零零七
採訪部：二八零零八七
營業部：二七九三零七
廣告部：二八零七零八
社長室：二八二四五五
總編輯：二七五零五六
經理室：二七七二六一六
中區辦事處：二七五九五二
二七一三八號
郵箱：香港仔分域街十號
電話：二八二四九二
工商日報有限公司承印
掛號：第一二零八七號
新聞紙第一二四九零號
大張兩紙售價三毫

昨晚賽馬終點圖片 刊在第六頁

週六賽馬排位配搭 揚名駒狀態 能機會分析 刊在二頁

美決借馬克購金元 支撐美元

【華盛頓四日合衆國際社電】美國星期三日宣佈將在外滙市場上進行干預，以使美元價格回升。

財政部和聯邦儲備局發表一項聯合聲明，說此項干預，「旨在遏止投機及重建外滙市場的秩序。」

美國將會出售强勢的外幣和買入美元，藉以增强美元的價值。

該份聯合宣佈說，財政部的穩定外滙基金，「今後將被積極地，與聯邦儲備系統的二百億元交流基金一同運用。」

【波昂四日美聯社電】波昂財政部星期三晚證實西德和美國已協議由兩國的中央銀行作出財政上的安排，以阻止美元在國際外滙市場的下跌。

發言人並未詳細解釋，祇說他預料西德將會於星期四日發表有關此項協議的聲明，又說：「可以進想政府是會歡迎此項協議的。」

西德一直都很關心美元對馬克的下跌，此事會使西德的出口貨在外國變得更貴，而損害出口工業。

西德的中央銀行星期三日曾被迫購入五千二百四十萬美元，藉以人爲的方法來支持美幣。

按照在華盛頓宣佈的美國與西德的貨幣交流安排，美國聯邦儲備局可以向西德中央銀行借入馬克，俾能進行在國際市場購入美元，以支持美元的價值。

天台木屋焚毀數十間 今年首宗大火 災民一百七十

【本報訊】高士打道一樓宇天台木屋今晨的一場火警，造成一百七十一人無家可歸，社會福利署及房屋署已進行緊急救援及登記工作，一俟今年的現場甄別工作完成後，災民將暫遷入柴灣白沙灣的臨時房屋區。

火警現場爲灣仔高士打道九十四至一零四號天台上址共有木屋數十間，今晨一時五十分左右，其中一間木屋突被人發現火光熊熊，原因未明，有謂是洩電，亦有謂是戶主吸烟遺下火種所致。

火警發生後，木屋區之居民慌忙扶老携幼，爭相走避，同時撥電報警，由於風高物燥，火勢一發不可收拾，迅速向四週蔓延，未幾，天台木屋已陷於一片火海。

消防事務處接報後，立即派員到場引喉灌救，幸而居民及時發覺火警，走避及時，始免有傷亡報告，消防人員經一小時的努力搶救，至今晨三時，始將火撲滅。

事後，警方安排災民到灣仔街坊福利會暫時渡宿一宵，今晨十時社會福利署及房屋署人員先後到街坊福利會進行登記及緊急救援工作，分發毛毯及日用品予災民。

社會福利署已爲災民進行登記，登記的共一七一人，他們包括八十六男、六十四女及廿一名兒童。房屋署人員已着每戶派出一名代表再到火災現場進行甄別工作稍後將安排災民到白沙灣臨時房屋區暫住。

今晨灣仔高士打道天台木屋大火現場。

觀塘貨物裝卸區 星期五開始啓用

【本報訊】觀塘公衆貨物裝卸區於明日（星期五）啓用，該區起卸貨物的情況，今後當有所改善。

這是由海事處開設及管理的第三個公衆貨物裝卸區。該處發言人今日（星期四）表示：觀塘是九龍兩個主要裝卸貨物的海傍之一，在該處起卸的貨物，約佔臺船運載之港口貨物的一成。

他指出：根據過往在油麻地及灣仔公衆貨物裝卸區所得之經驗，裝卸區處理貨物的效率，要比海傍高出約百分之三十。因此，觀塘開設公衆貨物裝卸區後，可使區內的貨物起卸情況大爲改善。

基本上，觀塘公衆貨物裝卸區的沿海部分長達三百二十公尺，包括四十個碇泊單位及六十四個貨車車位。該區啓用後，沿海濱道的一段海堤，將封閉約六個月，以便工務司署進行修路工程，該段海堤目前係用以處理貨物。

發言人說：修路工程完竣後，貨物裝卸區的長度將延展至包括鑿個九百卅五公尺。

過埠新娘兇案 美再拘一疑兇

【紐約五日美聯社電】月前一名剛從香港前赴美國的少女梁秀蘭，於一次墜翔事件中被殺害，事發後，此間警方立即成立專案小組，在短短的時日內，逮捕一名疑兇，稍後再逮捕其餘二人，至本週三拘捕第二名疑兇。

警方人員稱第二名被捕者是安東尼里華拉，現年廿三歲，涉嫌與多宗滙掠超級市場案件有關，年來一直被警方通緝，終於本週三落網。

畸戀殉情記 兩婦演續集 出院再度相對仰藥

【木報訊】兩名少婦爲爭奪一名男子，繼前午在北角電器道北京旅館服藥自殺獲救後，昨晚兩人又雙雙服毒，再作第二次自殺，兩人獲送院急救後，不致入枉死城，但是這兩位少婦會否繼續萌發輕生念頭，有關當局有何方法予以制止？警方發言人今晨表示，除了對兩人予以勸導外，她們若再要尋死，警方亦告無法可施。

警方目前已將此案列爲「意圖自殺案」處理，但據「一九六七年傷害個人罪名（修訂）法例」規定，自殺已不屬於犯罪行爲，警方不能將兩人依法檢控。

這宗三角畸戀「殉情記」中兩名服毒女主角，分別爲廿六歲施麗娟和廿三歲的黃麗卿，兩人於昨晚七時許，被人發現雙雙昏迷在旺角廣華街仁安大廈B座四樓×號的房間內，事後兩人被送往伊利莎白醫院急救，洗胃後昨晚兩人情況良好，據醫院今晨消息指出，施婦已自行要求出院離去，黃婦仍在醫院留醫。

三角畸戀的男主角余某，卅歲，是一個英俊的男子，與他的太太施氏結婚十年，育有三名女兒，最近被妻子發覺與該姓黃的失婚少婦來往甚密，懷疑丈夫移情別戀，前日在北角電器道北京旅館關室，與丈夫通電話大吵一番後，回房進閉陪她的弟弟，仰藥輕生，而她的丈夫余某稍後聞訊，曾帶着該姓黃少婦到公寓，其時黃姓少婦亦被發覺陷於半昏迷狀態，警方揭發她亦曾爲情困而輕生，遂將這兩名少婦，一起送往醫院救治。

雖然醫院把施婦（廿六歲）及黃婦（廿三歲）治癒，遣出醫院，但她們的三角畸戀却仍未

今日天氣預測

吹和緩至清新北風，密雲，部份時間有陽光。

今日最高氣溫約爲攝氏十六度，正午十二時室外氣溫爲攝氏十五度，濕度爲百分之三十三。

潮汐漲退時間

高潮：上午六時十一分。
下午五時四十八分。
低潮：凌晨零時十一分。
上午十一時零五分。

本港存水量統計

今日上午九時，本港各水塘存水量共一億五千九百二十五萬立方米，即佔總容量百分之五十二點一。

去年同日之存水量爲二億三千五百六十萬立方米，即佔總容量百分之七十七點一。

擊抨前英返獄出昨信秉湯 籠獸類人是獄監 落墮加更犯囚令

湯秉信之獄中生活大部份在大帳山蔴坡坪監獄度過，渠行前對該監獄情況力加指摘，謂爲「可恥」與「墮落」，故囚犯可能爆發暴動。

渠可謂，如發生暴動，則若干監獄管理員將成爲目標，因囚犯業已在職員中選定其攻擊對象。

湯秉信指該監獄無異於將人變爲走獸，使人墮落而非令人更新。

渠謂獄中有等係犯案纍纍之吸毒者，但却與初犯者混合。因此，監獄當局如何能期望該等青年出獄時成爲好人。

湯秉信共服刑二十四個月，自承係「壞孩子」，但却指責監中從無令人更新之企圖。渠謂，「獄方可以視余學習繪事，但余係自修，自余入獄並無獲一分鐘之改造。」渠謂，「整個系統旨在使人丟臉、墮落，及使汝不成其爲人。」

湯秉信謂，渠每日均自行運動以保持健康，而經常被一吸毒者及守衛圍觀取笑。

湯秉信昨晨獲釋後，與摯友共度寧靜之一日，及作兩年來之第一次熱水浴，昨晚悄然乘機返國，聲言不再做督察、偵探、保安人員或任何類此之工作，而找尋其它職業。

湯秉信與另一警司根寧威同被控於一九七一至一九七四年間妨碍司法公正，一九七六年六月分別被判入獄三年及五年，二人其後上訴，但一九六七年七月被上訴庭駁回，維持原判。

隨後港督接受律政司之建議，去年發還更審，但上訴庭仍下令維持原判。

五匪劫滿四大袋 街坊追棄賍逃遁

【本報訊】五名寒匪，今晨持牛肉刀伺伏於長沙灣道五十七號合源樓，乘上址五樓一名住客出外，以刀威脅返回家中，紮起六名男女，然後大肆搜掠，刼得二千元現欵意猶未足，復像搬家一樣，將事主屋中的衣物、番枧一概埋，分成四大袋，始呼嘯逃走，但事主不甘損失，高聲呼刼，卒驚動鄰里坊衆，灣灣捉賊，五匪倉亡逃命，雖然脫身，但遺下五柄牛肉刀及四袋賊贓，事主得回衣物，免受雙重損失，可算不幸中之大幸。

警方現時已加緊追緝五名身穿牛仔衫褲的刼匪歸案，但至本報午間截稿時仍未有人被捕，調查工作尚在進行中。

案發現場是長沙灣道五十七號合源樓，上址樓高九層，分A，B兩座，今晨八時卅分，上址七樓A座一名男住客趙秀昆，四十一歲，由寓所出外，距料行至五樓梯間時，突然暗處有五名身穿牛仔衫褲，分持牛肉刀的刼匪撲出，以刀指嚇事主，不許妄動，並隨即喝令事主帶返寓所做世界。

事主在尖利的刀鋒指嚇下，被迫帶五匪返七樓寓所，當時屋內有四伙人，共四名大人，兩名兒童，被五匪逐出，並已乘機逃英國。

「大圈仔」崛起 欲在黑幫稱雄 警方戒備防範大火併

【本報訊】據報，警方對於「大圈仔」幫會之勢力日大，深表關切。

此一由大陸逃港青年所組成之匪幫，相信是試圖壓倒其它黑社會，「稱王稱霸」。

但警方人士深恐「大圈仔」因此與「十四K」及「和」字頭之三合會火拼，所以，警方之反黑組、特別犯罪調查組、情報組等人員，業已分別蒐集「大圈仔」活動之情報，準備加以掃蕩。

據報，「大圈仔」歹徒目前已在旺角、油麻地、灣仔、北角，及筲箕灣各區活動，並相信正蒐集由當地黑社會所保護之架步之資料，可能企圖插手，若然，敵對幫會則勢將火拼。

據傳，最近「大圈仔」已公然派人侵入通菜街，霸佔攤位，然後將攤位以鉅欵出頂或出租。

旺角警探聞訊，業已派員巡邏，並傳已派出兩偵探扮作小販，日夜監視區內情況。

「食街」新食客 「老饕」是老鼠 街上鼠輩橫行 樓上住客叫苦

【本報訊】銅鑼灣「食街」果然名不虛傳，不僅吸引老饕光顧，近月來竟然招來一批特別「食客」——老鼠，這批「食客」的光顧，已引起食店及樓上住戶的反感，千方百計要把牠們趕走。

「食街」位於銅鑼灣百德新街厚誠街，該區原屬高尚住宅區，居住環境優良，但是自從食街設立後，食店的殘餘食物，招引大批老鼠，甚至樓上住戶的食物，而且每晚均有收穫，每間食店捉到數隻至十數隻不等。

一名在食街的廚姓護衛人員說，老鼠爲患「食街」，已達半年之久，附近舖戶亦多已養貓防鼠。現時每晚均有數十隻貓出動捉鼠。但有些巨型老鼠，貓兒見到牠，牠也不怕。這些老鼠達斤半至兩斤重，長一呎，貓兒看見也沒有辦法對付。

老鼠爲患以來，食街的女工，則全叫苦連天，她們說每天的鼠屍均要她們收拾。對於剛被藥死的，問題還不大，但一些腐爛的鼠屍，氣味惡臭，看見已令人作嘔，何況還要收拾清理，簡直是活受罪。

食店老闆爲患，擾及樓上住戶，已引起居民普遍不滿，據一間大廈業主委員會主席郭太指出，未設立食街之前，該區八座大廈的業主爲保障環境的衛生已聯名提出抗議，反對設立食街，但經多次與當局交涉，結果食街還是設立下來。

現鼠踪，在街上躑躅，簡直視人如無物，膽大異常。

一間估三個舖位的餐廳姓羅經之部長表示，自「食街」成立以來，鼠患即日趨嚴重，近來更變本加厲，夜間的老鼠簡直如操兵一般。餐廳除借助市政局滅鼠外，更自行設鼠籠，鼠夾捉鼠，每間食店捉到數隻至十數隻不等。

招待記者 麥培元

【本報訊】曾被警方列入「不可靠綫人」的麥培元，今晨召開記者招待會，公開指摘廉政公署對於他的貪污舉報案件，態度含糊，並且强調他的舉報，如不獲得簡悅强爵士的協助，他將會前往港督府請願，其子麥平安亦將赴英投訴。

小評

舊貪污集團的大醜聞

昨日廉政公署正式發表，經過初步調查後，麥培元過去所舉報的貪污事跡，大部份屬實，但由於港督的特赦令生效，故無法作進一步調查，或採取任何進一步行動。

麥培元要求廉署，將調查經過，全部公開發表，使社會人士更爲清楚。

這是警方曾加以掩飾的醜聞，把檢舉貪污的市民，指爲不忠實投訴，以掩護貪污集團，這些罪行，不祇貪污瀆職，而且侵犯私人名譽。

當事人要求將全案公開，把當日警方上下，如何串同誣陷一個投訴貪污的市民，如何進行集體貪污瀆職，使其能恢復其名譽，是很正確的。

港督特赦令，造成廉署不能再進行調查及採取行動，但並不能阻止或影響當事人恢復名譽的要求。

昨日廉政公署正式發表，經過初步調查後，麥培元過去曾向警方舉報警員集體貪污，勒索小巴，結果，被警方指爲不可靠綫人，當時廉署尚未成立。

麥培元曾多方請求申訴未果，直至廉署檢控多個貪污集團之後，麥培元才再向廉署投訴，要求恢復名譽，並採取行動。

$20,000.- 巨獎垂手可得!
工商日報 工商晚報 聯合主辦
有獎公開徵求
最受歡迎電視節目
選你自己最喜歡的節目，猜大衆最表歡迎的節目
就有機會獲得下列名貴獎品：
①西德樂滿第22"彩色電視機，價值4,500元　總代理：福和貿易有限公司
②雙人旅行菲律賓包食宿，價值2,600元　熱線亞洲有限公司主辦
③名貴男庄永不磨損聲力音叉型雷達錶一隻，價值2,100元　總代理：太平洋行鐘錶部
④雙人台北來回機票，價值$1,800元　華旅有限公司
⑤英國MORDAUNT-SHORT牌CARNIVAL型高度原音喇叭一對，價值1,000元　代理李氏音响．總經銷 文化音樂中心
⑥輝煌酒樓佛跳牆席一圍，價值800元
⑦工商日報一個月贈閱証200張
參加辦法
㊀剪出下列表格，在左方「你自己最喜歡的電視節目」欄內填寫依所喜歡的先後次序之本港任何電視台節目，並依次序填寫右方三個「你猜大衆最受歡迎的電視節目」。
㊁將表格貼在信封後面，寄香港郵箱62號工商日報「電視遊戲」上持人「收。
㊂最佳電視節目競猜遊戲於一九七八年一月五日截止，以郵戳爲憑。
㊃本報派專人統計各讀者所填「你自己最喜歡的電視節目」，以最多者爲準，以定次序先後，算出三個最受歡迎之電視節目，與中獎名單一併於一九七八年一月十五日公佈。
㊄依序先後猜中三個「最受歡迎之電視節目」者中頭獎，猜中三個，但次序不同者爲二獎，猜中兩個次序相同者爲三獎，餘類推。如猜中者超過一人，則在香港分域街十八號本報公開舉行抽獎，日期另行宣佈。中獎者以中籤者爲準，無得異議。
㊅工商日晚報員工及其家屬，不得參加此猜獎遊戲，以示公允。
工商日晚報主辦電視節目競猜有獎遊戲表格
我自己最喜歡的電視節目：(一)(二)(三)(四)(五)(六)
我猜最受大衆歡迎的電視節目：(一)(二)(三)
姓名：　性別：
身份証號碼：
地址：
NORDMENDE 樂滿第 COLOUR TV
Mabuhay Pilipinas Deluxe 熱綫亞洲有限公司
瑞士 雷達表
WahTour Limited 華旅有限公司
文化音樂中心
輝煌酒樓夜總會
贊助

刊週 新風廻
送附報晚商工隨五週每
：告預期本
傳列友女儲王英　區旺成變外意角北
受感同不談寶寶馮　錢賺意生小港香
多樣花步架情色
Leisure Weekly
SUPPLEMENT
KUNG SHEUNG EVENING NEWS
內容充實
包羅萬有
電視節目

醫務處設中央教育組
展開更多衛生活動
計劃設角膜及腎臟移植組

【本報訊】瑪嘉烈醫院內將設立一個角膜移殖組和一個腎臟移殖組，以提供進行移殖所需的設施。

醫務衛生處昨在透露未來的醫療服務發展計劃時作上述表示。醫務衛生處已有計劃於本年初設立一個中央衛生教育組，統籌推行所有衛生教育活動。該處預期於本年內展開更多大規模衛生運動，令市民更爲了解衛生照顧的基本原則。

去年，當局採取了若干爲大家認爲是「革命性」的措施，使到當局在改善對市民的醫療衛生服務的工作獲得巨大成績。

分區統籌服務計劃於去年四月開始實施後的八個月內就獲得令人鼓舞的成果。該項計劃主要目標之一是盡可能善爲利用每一分區的設施及人力，以提供更有效率的服務。這項重要目標大致上已達到。瑪麗和伊利沙伯這兩間主要政府醫院所受的工作壓力已告緩和，因而完全不需設置臨時病床。

由於推行分區統籌服務計劃，補助醫院如博愛、佛教、東華與仁濟醫院的病床使用率現已提高到百分之八十以上。各分區醫院合共增設的四百四十張病床已全部實行利用。因而對分區統籌服務計劃的成功，有莫大的貢獻。總而言之，十四間非急性病症分區醫院的病床使用率現在平均達百分之八十二點三。

社康護理服務方面亦有重要的進展。在醫務發展諮詢委員會贊同之下，政府已由去年四月一日起對社康護理服務加以支持。提供這種服務的機構已獲得給予百分之七十五的補助費。政府與六個有關志願機構已派出代表組成一個協商委員會來幫估社康護理服務對本港的全面醫療衛生服務的價值。有關病人護理、病例類型以及這種服務對留醫設施所起作用的資料，刻在收集中，並將交由醫務發展諮詢委員會加以檢討。

市民對政府診所門診治療服務的需求繼續增加。醫務衛生處已採取新的辦法，改進門診服務。有八間診所在星期一至星期五增加夜診時間，六間診所在星期日及公眾假期亦辦理門診。增加診症時間大大有助於和緩門診所的忙迫情形，同時，提供甚爲需要的服務，方便爲各種原因而要在晚間看病的市民。該項計劃已經常受到檢討，以期必要時作進一步的改善及推廣。

同時，爲應付發展中的需要，去年增加了若干診所設施。南葵涌分科診所、東九龍分科診所和鴨蘭街兒童體能智力測驗診所已開始服務。上述兩間分科診所是提供專科及普通科門診服務。

去年，兩項主要建造工程有滿意的進展，其中一項工程是在荔枝角建築一間有一千三百張病床的分科診所，另一項主要興建工程，將先後完成。

概述的若干主要興建工程有滿意的進展。提供牙科護士訓練學校和一間學童牙科診所。

在今後數年內，十年醫務發展計劃所將於今年內完成，而學童牙齒保健服務則將於一九八零年開始，到時，受過訓練的人員，將可源源補充，有病床一千三百張的瑪嘉烈醫院精神科大樓將於一九八零年建成。在沙田興建一間約有病床一千四百張可訓練醫生的醫院已作亦即將開始，該兩項工程將分別於一九八二及一九八三年完成。八間新的診所及分科診所亦將先後建成，計爲：沙田普通科診所於一九七九年建成，屯門分科診所第一期，牛頭角診所及梨木樹診所一九八零年完成，東九龍診所於一九八一完成，沙田分科診所於一九八二年前建成，紅磡診所及深水埗診所於一九八三年前建成。

重開硯港空中走廊
港越泰寮代表
下月多邊會談
港拒絕泰航率先用舊航線

【本報訊】越南上空之泰國航空公司，原擬率先恢復用舊航線，但被本港拒絕。

泰航計劃由星期一起派機經胡志明市（西貢）來港，如此將節省飛行時間三十分鐘。

但香港民航處發言人昨夕謂，直至本港與越南民航當局完成協議，吾人不准任何商業飛行自香港飛越胡志明市。發言人係指下月舉行之重開硯珀一號（硯港空中走廊）之多邊航空會談及有關航空交通管理安排之結果。

港越泰寮代表將參加永珍之會談。

在西貢落入越共手中之前，往來香港曼谷之各國民航機均飛經硯港空中走廊，故飛行時間比現時少六十分鐘，從而節省大量燃油與及支銷。

照目前之交涉情況，港泰線各航空公司須於下月方能同時改用飛經胡志明市之新路線。

元朗藍地新村劫殺案
馮立煊被判死刑
次被告誤殺有罪囚七年

【本報訊】新界元朗藍地新村刼殺案，被控謀殺、毆打意圖行刼及傷人三罪之兩名被告害年，昨由四女三男之陪審團經過退庭商議四小時後，一致裁定首被告馮立煊謀殺及毆打意圖行刼及第三項傷人罪亦成立，法官即判首被告死刑，次項毆打意圖行刼則判入獄七年，次被告誤殺罪名不成立，但誤殺罪有罪，第二項毆打意圖行刼罪俱成立，法官誤殺及毆打意圖行刼均各入獄七年，傷人罪入獄三年，俱同期執行，即共入獄七年。

法官判案時指出：誤殺及毆打意圖行刼罪，最高可判處終身監禁，而傷人罪則最高可判入獄七年，次被告以前曾於七五年犯有三合會會員案底，故乃判如上述。

首被告馮立煊聞判死刑，當堂面無人色，呆然木立，及法官判後着令獄警先帶離庭，則要由兩獄警左右扶持始能舉步，似陷入半昏迷狀態。

兩被告：（一）馮立煊，廿三歲；（二）霸義禮，廿七歲，酒樓侍役。同被控三罪：（甲）指控兩被告人於七六年十一月廿三日。在元朗地區，謀殺八十三歲老翁陳木榮；（乙）同時同地，毆打女子黃超姿及陳木榮，意圖行刼；（丙）單控第二被告，同時同地，傷害黃超姿（死者之妻）。兩被告由王正宙及許春風大律師代辯，否認控罪，檢察官章達主控，案由高院按察司區敬祿聆訊，陪審員四女三男。

今年首宗兇案疑是劫殺
死者身上僅二百餘元
警方今午仍未緝獲兇手

【本報訊】警方現時仍偵騎四出，追緝今年第一宗兇殺案的兇徒歸案。但至本報午間截稿時仍未有人被捕，調查工作尚在進行中。

與此同時，光頭神探李夏炎，十六歲，工廠工人，一名女孫名李秋成，十四歲，仍在讀書，一名女孫名貝亞，今晨率領兇殺組探員在案發現場一帶展開地毡式搜索兇刀，但迄午間仍未有發現。

老婦在厠所中被殺案，右圖爲兇殺組總督察貝亞今晨率隊前往仁愛邨刼殺案進行搜索兇器時情形。

左圖爲兇殺組人員今晨再度在刼殺案現場進行調查工作。

（本報記者姚漢鍾攝）

該兇案的死者名林秀蘭，七十三歲，丈夫名李立，七十七歲，有一名兒子李秀同，五十歲，業五金工人，一名男孫名李秋成，十四歲，一名女孫名李夏炎，十六歲，工廠工人。一家五口同住於九龍慈雲山仁愛村木屋區二〇八號。

死者行動不良，需持拐杖步行。遇害前曾在九龍新蒲崗長江製衣廠當雜工，專門負責剪線頭的工作，以幫補家計。由於死者年事已高，病痛較多，且行動不便，在一個月前乃辭去工廠工作，在家休息。

前日下午三時卅分，死者因病尚需煲藥服食，乃叫在家的男孫落樓到邨口購藥，但男孩不肯出街，兩婆孫起口角，死者一怒之下，自行出外購買。

事後，男孩在家中想了一會，亦覺不對，乃奔出邨口，追及死者，勸死者回家，交由他前往購藥，死者乃自纏在腰間的銀包內取出二百五十元，交廿元給其孫買藥，再將餘欵放回銀包內，乃獨自回家。

兩婆孫分手時止是下午四時，至五時左右，死者的男孫購藥返家，但不見死者在，初時以爲死者可能往隣近朋友家中閒坐。不久，家中各人亦陸續回家，但仍不見死者出現。飯後，各人知不妙，乃四出尋找，直至深夜一無所獲而回，各人無法，亦不曾打算報警求助，乃各自睡覺。

至昨日上午八時，死者女孫出外上班，見邨口處有一羣人正在議論紛紛，上前察看，得悉邨口一間公厠內發現一名老婦屍體，乃返家通知各人到場觀看是否死者，一看之下果然認出是死者。

當時死者伏屍在公厠的水渠內身旁有一枝死者常用的拐杖。該公厠在二二九號木屋的隔鄰。非常窄陋，只用木搭成，而且沒有門。

警方聞訊到場，將死者送往依利沙伯醫院，但抵院後已証實斃命。

經初步驗屍後，發現死者頭部有傷痕，頸部有勒過的痕跡，額頭已穿同時眼角瘀黑，經調查後，死者身上的現欵不翼而飛，因此警方將案列爲兇殺案處理。

警方兇殺組奉召到場調查，該組主管貝亞警司亦親臨指揮，警方曾在公厠水渠內打撈証據，但無收獲，於下午六時才收隊離去。

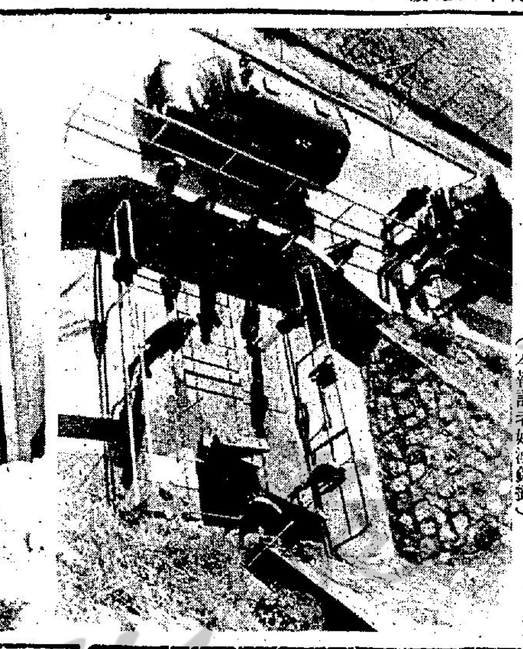

在仁愛邨公厠被刼殺之死者老婦秀林蘭。

最佳電視節目競猜
二萬元巨獎待領
今天寄出仍有效
詳細辦法及表格刊在第一頁

本報舉辦之「電視節目競猜有獎游戲」，今日爲最後一天。最近一週以來，競猜大衆最受歡迎之節目，似有變化，但領先者迄今爲止，仍爲某電視台晚上八時至十時半之綜合節目領先。

由已統計之參加競猜表格結果，其他排第二及第三之節目，後勁甚大，因常餘約合總數五分之一之表格，尚未正確統計，據本報會計部負責統計之小姐稱：「最受大衆歡迎」之節目名稱次序，可能發生變化。

昨日衆集之參加表格已有不少，預料今明兩日，收到在元月五日最後寄出之參加表格更多，統計完畢即將結果公佈。

自五台山發生「大地震」後，成爲三台鼎足而立之形勢，將來各台之新節目，預料必爲精彩之選擇，以吸引觀衆，是次電視節目競猜有獎游戲結束，

下週末賽馬報名踴躍
共編成九場出賽
配磅下週一評定公佈

【本報訊】下週末（十四日）賽馬，昨午止截報名，由於報名馬太多，編成十場，仍有大批後備馬，其中新馬比賽兩場，四十八匹報名，有一半列爲後備。

第三班一八〇〇公尺，義勇軍盃，分成兩組，一組爭盃，一組改爲讓賽，並押候在一月廿一日（星期六）舉行，所以下週末（十四日）仍然編跑九場，下午一時鳴鐘，一時半開跑頭場。

馬會又宣佈，下次（廿一日）賽馬，第三班原分三場跑一二三五公尺，現改爲跑兩場。

有關是次賽馬配磅，將於下星期一（九日）靜定公佈。

茲將馬會昨公佈分場表列下：

第二班（第一組）九七五公尺

更厲害　摩　銀禧息冠△　鄭　達運時△　米　人之裕　譚　曉騰　吳　小人物△　羅　君子△　施　神槍手△　摩　爽朗△　殿　醒呀　高　浪濤△　沈　寧錦△　譚　（後備）

街老鼠△　羅　四蹄飛　高　過山　樂　安霸　摩　（註）名下有△符號者乃挿班初出的馬，以下各場相同。　沈

第二班（第二組）九七五公尺　摩

百發百中△　卡　勇馳△　蘇　樂福　殿　騰渡△　摩　（後備）

第二班　羅　英之寶　譚　先惠　沈　第二班　一六五〇公尺　威龍　卡　百利　賓　柏翹　沈　快名駒　布　永恒之光　張　鐵胆雄風　張　人之陞△　譚

第三班　一八〇〇公尺（此場押候一月廿一日舉行）

新星月　蘇　猛將　朱　步步高升△　施　賴利實得　米　游奕（後備）　吳　金必得　摩　喜花開　賓　飛鏢　米　長春樹△　蘇　金必得　摩　第三班　一八〇〇公尺（義勇軍盃）　澳洲蘋果　賓　騮騮△　高　百家樂　施　青春萬歲　蘇　點金皇子　朱　好勁△　殿　良駒　陳　馬來之寶　譚　棠爽　摩　核子天下　布　平波　摩　百戰雄師　沈　猫王皇△　鄭　盈利　張　（後備）　杜　龍城飛將　賓　百味　高　得運馬　施　吉祥　摩　寶城少俠　朱　勝利之光　陳　神駒　摩

第三班　一八〇〇公尺（此場押候一月廿一日舉行）　施　好開心△　布　金安　蘇　名將　摩　扶搖直上　陳　小霞寶　摩　拿破崙　吳　搖錢樹△　張　紅寶江　高　龍都　朱　靈駒　賓　大波士　譚　蜂皇　歐　威利　殿　小倩人（後備）　鄭　鄉村名士△　張　永惠　陳　太陽皇　摩　好消息　朱　來來來　張　第四班　吳　九七五公尺　安培　羅　拔都雄風　高　奇駒　蘇　功夫　賓　金伯爵　米　花菓山　摩　飛馬王子　高　新唐璜　羅　七好　布

銀童　杜　常順　高　大喜事（後備）　蘇　極之高　摩　金元寶　朱　捷運　布　捷達　賓　合益　摩　眞發　布　時來運到　高　安弟弟　蘇　少年游俠　高　衝鋒　賓　紫金　摩　第四班（第一組）一六五〇公尺　歐　眞好運　鄭　威豪　卡　加威勇士△　張　金鈴　鄭　雪山　杜　笑哈哈　張　滿圖利　摩　係得喊　沈　銀王子　吳　精英　殿　必飛寶源（後備）　譚　金門橋　朱　廿一點　張　世界之寶　歐　人之音　沈　湯惑　摩　第四班（第二組）

動得　一六五〇公尺　蘇　遮打道　陳　友誼至上　高　揚威疆武△　鄭　黃蜂　歐　更好　譚　爽快　米　福伯　摩　名驛　張　銀城　杜　鴻勝　沈　第鐘前程　殿　（後備）　歐　丁財兩旺　杜　金來　朱　金酋長　摩　歡心　陳　新馬（第一組）一六五〇公尺　蘇　寶　高　龍草　施　冠多利　朱　新龍章　米　安利　鄭　皇家令　吳　俏情人　卡　勇進　鄭　碧紗籠　摩　蒙娜麗莎　鄭　世界至功　陳　飛獅　張　珍有寶　沈　美江　蘇　快得利　布　較量　施　追蓋青春　高　樂勝門　摩　必勝門　鄭　大贏　米

昨夜賽馬各場成績

第一場（第五班）路程一五七五公尺。出馬十四，時間一分四十四秒六，第一勝二馬位，第二勝一馬頭。

第四名：八號拿多利

⊖ 7號勤中　魏德禮　十一元六角
⊖ 6號龍騎　李漢明　十元一角
⊖ 5號女英雄　薛卓時　十三元四角
獨贏派彩三十二元七角。

第二場（第五班）路程一四〇〇公尺。出馬十四，時間一分卅三秒九，第一勝短馬頭，第二勝半馬位。

第四名：八號接財神

⊖ 6號惠騏　夏　連　六元八角
⊖ 9號好樂意　摩加利　十元五角
⊖ 10號首領　浩　德　七元四角
獨贏派彩十二元三角。

場內孖寶，第一場七號勤中夾第二場六號惠騏派彩一百六十五元九角。

連贏位六號搭九號派彩一百八十五元六角。

第三場（第七班）路程一〇三〇公尺。出馬六匹，時間一分八秒，第一勝個半馬位，第二勝八馬位。

第四名：六號谷中文豪

⊖ 1號威勤　嘉　遜　七元二角
⊖ 2號好伯爵　麥子文　六元四角
⊖ 3號生龍活虎　杜保羅
獨贏派彩十四元六角。

科加士一號搭二號派彩六十元七角。

第四場（第七班）路程一〇三〇公尺。出馬六匹，時間一分八秒八，第一勝一馬位，第二勝個半馬位。

第四名：六號家珍

⊖ 1號榮慶　繆　沙　六元五角
⊖ 3號出口第一　嘉　遜　七元四角
⊖ 4號玉釵香　魏德禮
獨贏派彩九元五角。

科加士一號搭三號派彩四十三元七角。

第五場（第五班）路程一四〇〇公尺。出馬九匹，時間一分三十三秒三，第一勝六馬位，第二勝三馬位。

第四名：九號自由萬歲

⊖ 4號獲利堡　摩加利　五元九角
⊖ 3號詳輝　魏德禮　七元四角
⊖ 7號財神到　鄧　添　十三元三角
獨贏派彩九元四角。

連贏位四號搭三號派彩四十一元五角。

第六場（第五班）路程一五七五公尺。出馬十四，時間一分四十五秒八，第一勝二馬位，第二勝個半馬位。

第四名：四號新美景

⊖ 10號交擊　告東尼　九元七角
⊖ 2號威猛　白禮棣　七元四角
⊖ 3號穩定世界　麥子文　八元五角
獨贏派彩四十六元四角。

連贏位十號搭二號派彩一百八十二元五角。

肉類魚蝦蔬今晨市場價格

上肉	八元八角
牛肉	九元六角
鴨	七元半至九元
鴨	六元半至七元
坭涎	十八元至廿元
鈎衫	七元四角至八元四角
大魚	七元八角至八元
鯪魚	七元六角
毛瓜	一元四角
生菜	一元六角

（價格以每斤計算）

今年首期六合彩
頭彩無人中獎

【本報訊】一九七八年第一期六合彩頭二獎昨日公佈，今期頭獎無人中獎，獎金二十四萬四千六百九十二元九角將撥入下期頭獎獎金內。

二獎，有三注中獎，每二元派八萬一千五百六十五元。

香港商科語言書院
辦國際航空票務班

香港商科語言書院，爲適應社會人士需要，特在灣仔分校增設「國際航空票務班」，由現職航空公司主管親自授課，全期共分十二節，晚八時至九時半上課，一個月畢業。能通曉世界航空客運安排及一切票務計算法，課程包括：㊀航空區域劃分及各地城市機場之簡碼。㊁票價種類。㊂如何運用航空各類專業手冊。㊃各種國際航線票價計算法。㊄基本票務手續。㊅怎樣爲搭客安排最適當行程。

教材濃縮實用，容易上手，即學即用，有志服務旅遊事業之社會人士及青年學生，利用晚上業餘時間，進修專業知識，實甚相宜。

新班已定元月九日晚上開課，請往下列地址報名：九龍旺角彌敦道六〇三號新興大厦三樓，九龍旺角彌敦道廖創興銀行大厦五樓，香港灣仔軒尼詩道四三九號香島大厦二，三樓。

日晚報聯刊

每段二吋二格或四吋一格
每天日晚報，
合共收費　三十五元　連刊七天
如登兩段位，每天日晚報
合共收費七十元正　連刊十四天
上期收費・不折不扣
此種廣告限爲商通廣告祇以普通類除外

新款
有輪皮噫
背囊
公旅
化文行
粧袋
箱箱
升學
行旅
耐便
輕
台灣民生公司
台灣・角北・角旺・咀沙尖：四店

香港商科語言書院
九龍旺角彌敦道607號　新興大厦三樓　K858440
九龍旺角彌敦道593號　創興銀行大厦5樓　K859364
九龍旺角彌敦道687號　嘉禾大厦三樓　K945747
軒尼詩道439香島大厦2樓　H796835
中英文速記　裁剪珠算　電腦打孔　英語會話　日文法文　英語拼音　德文國語　西班牙文
英文簿記　信札　算　孔　話　文　音　語
OFFL・GCE英文・
IF文員班・商科證書班
裝飾班・特設英文專修
F.4—F.5早午晚班

香港第一商科外文學校
商科證書班・秘書實務班
商科：中英簿記・會計・速記
商業信札・C.I.F.
中英打字英文成本會計
語言：英語會話・拼音・文法
・日法・德文・國語・
附設：廣告畫班・裁剪班・週末班・
地址：軒尼詩道274號三樓
電話⑤740686⑤747479

私家車剷入貨車底
司機當場慘死
受傷乘客情況良好

【本報訊】於昨晚在裘涌道一宗車禍中受傷之男乘客，現仍在院留醫，情況據報「頗好」，在是宗車禍中一輛私家車剷入一貨車之尾部，引致私家車司機當場鐵枝貫胸慘死，其旁之乘客則受傷。

死者名陳偉源，廿八歲，是裘昌路九至十五號宵峰工業大厦十四樓A座樂斯製衣廠之東主。死者與妻住香港英皇道九七一號X樓A座。傷者名郭滙坤，廿三歲，是死者之工廠的工友，住藍田新邨。

肇事私家車編號BR六五八一，萬事得牌，銀灰色，巨型貨車編號BE一一九五，重約十噸。

昨晚九時許，該輛巨型貨車載着大批蔬菜，由司機黃創業駕駛，另有一名跟車工人，由元朗駛往九龍，準備將蔬菜運抵市場，而該輛私家車亦由死者駕駛，自裘昌路開出，沿裘涌道駛返市區，沿路跟隨着該貨車後。

當兩車駛至鴨嘉烈醫院對下第六號天橋底時，可能由於兩車車速甚快，當抵達肇事地點時，尾隨的私家車跟隨太近，突然失去控制，直向貨車尾部剷去，整個私家車車身的三分之二剷入貨車底內，貨車車底的鐵枝將私家車蓋剷起，成百摺狀，而另一枝鐵剛好挿正死者的胸膛，貫穿胸部，一些鐵枝將死者的頭擦破，當場慘死，死狀恐怖。至於坐在死者旁的工友郭滙坤，亦被鐵枝及碎片輕傷。私家車則毀壞不堪。

大昌貿易行汽車集團
千五員工週年聯歡會

大昌貿易行各首腦向與會員工及嘉賓敬酒時酒。

本港大昌貿易行汽車集團，向以「顧客至上、服務第一」爲營業宗旨，該集團成員包括：大昌汽車服務中心有限公司、合業、合誠、合群、合安、合德、合豐汽車有限公司及利時汽車工程公司等。最近，大昌汽車集團爲慶祝聖誕節，特於廿三日假座新都城酒樓二樓全體歡宴全體員工及大昌貿易行高級職員一千五百餘人，筵開一百廿多席，場面熱鬧一時。

聯歡宴會並榮獲得勞工處助理處長黎澤豐及勞工處工業訓練主任莊錫鑫蒞臨參加。晚宴先由大昌貿易行總經理老洪鈞及勞工處黎澤豐分別致辭，繼由黎澤豐及該行高層人員主持頒發多項畢業證書典禮，典禮完畢後，歡宴隨即開始，一時號聲交錯，各人歡聚一堂，於席間並有中國古典婚禮抽獎助興，平添不少熱鬧氣氛，宴會直至晚上十一時許始盡歡而散。

陳語山師生
書畫篆刻展

藝海香宿陳語山師生書畫篆刻展覽，今假大會堂高座八樓展覽廳，一連三天舉行展出。敦請中國文化協會黃賓書會長主持揭幕典禮。

語老爲廣州市美第一屆畢業，亦爲嶺南派高奇峯之門人。詩書畫三絕，尤工篆刻，早已馳譽藝壇。今屆舉同其高弟展出所作，展品達數百點，都爲代表性之作，歡迎各界參觀云。

永安旅行團參加者衆
今年策劃更多新路線

聖誕節永安旅行社所主辦之旅行團，人數達一千四百餘人，分五十餘批出發，在海外渡假勝地歡渡聖誕假期後，經已分批愉快返回香港。回顧一九七七年永安所主辦之各種旅行團，據該社總經理透露，參加人數超過一萬人以上，目前該社總分社共有職員達五十餘人，所有職員均具多年帶團經驗，兼之該社與航空公司及各地住宿之酒店之間關係甚好，彼此合作無間，故一九七七年永安所主辦之旅行團均算十分順利，參加者信心大增，展望一九七八年該社除了總結以往辦團經驗之外，還大力鍥劃更多新旅遊路綫，以適應本港各階層社會人士之需要，永安旅行社辦團之最大特點，便是無論淡月或旺月，所主辦之旅行團種類最多，出發日期頻密，最方便參加者選擇，值農曆新年及復活節將屆臨，報名參加永安旅行團者甚多，爲免向隅，請速移玉該社報名，總社設於德輔道中五十號裕昌大厦四樓，電話五一二五六二四三（八條綫），銅鑼灣分社電話五一七七四七七九，旺角分社電話：三一八四六五五五、尖沙咀分社星光行一一二六室，電話三一六九四四四七。

招請排字夜班技工

香港某大機構招請排字（夜班）熟手技工及練習生有宿舍十九歲以上四十歲以下（可兼職）有意者請列履歷地址電話寄本報信箱字一號合則約。

圖爲永安旅行社泰國遊團覽團出發時留影。

昨日榮集之參加表格已有不少，預料今明兩日，收到在元月五日最後寄出之參加表格更多，統計完畢即將結果公佈。

自五台山發生「大地震」後，成爲三台鼎足而立之形勢，將來各台之新節目，預料必爲精彩。本報將於此次電視節目將有更多之報導。

各駒狀態綜錄會

馬機綜述

一世夠運 赤花鷹 成熟佔先

賽前分析

張基

第一場 新馬 一二三五公尺

冠多利：仍有好準備，較早熟，可謀一位。

琥珀星：走勢生硬，未及爭勝水準。

愛我勁：馬身翌肥，有質缺態，宜觀望。

安利：步窄，看台型非好馬，亦取緩進。

益驛：態不俗，走勢亦熟，一路奇兵。

飛獵：近況尚佳，但成熟仍有未足。

大贏：未收身，手法緩進，機會不大。

喜加利：步幅開揚，進展甚速，前列分子。

一世夠運：近況出色，有可贏之道。

第二場 第三班 一六五〇公尺

黑旋風：有轉機，但快地則不易贏。

搖錢樹：走勢順滑，畧遜前時，爛地始有機。

蜂皇：神態稍淡，畧遜前時，爛地始有機。

驪德：神態甚生，近況够勇，路合有機。

生猛：態仍靈，但新勝，應存觀望。

小雲實：走勢始終欠順，路雖合亦難厚望。

百家樂：仍蓋一線，地優始要防。

天皇星：仍見勇，但此程畧嫌長。

必發：處此班已飽和，未可過於厚望。

龍城飛將：成熟躍進，有可爭實力。

青春萬歲：勇極，有再拼決心，前列份子。

第三場 第三班 九七五公尺

好勁：優試居多，未上力，亦爲長途馬。

永利：勇況甚盛，雖此程嫌短，機會仍高。

好好：未操够，可以不理。

木瓜：操練頗認眞，已及水準，可爭。

幸運王子：神態仍好，但走勢已不及年初。

聰明女：有好準備，已够勇，路合可爭。

直搗黃龍：態穩，但此程畧嫌短，最佳一位。

神驥：近課勇極一時，前賽勝前，有機會。

七寶：小休後神態甚佳，路合，可入三甲。

寶城少俠：態仍穩，但非此程馬。

名將：有好狀態，前途則平常，宜觀望。

拿破崙：近況尚不弱，但已走下坡。

第四場 新馬 一二三五公尺

草皮：走勢够勁，比上賽更好，不勝無歸。

再贏：仍覺幼嫩，尚待操磨。

銳駝：上力未足，宜取觀望態度。

快得利：走勢仍帶生硬，有質而成熟不足。

來歡樂：操足，近況勝前，未容忽視。

逍遙青睞：走勢未熟，未及爭勝水準。

好運來：狀態勁進，但台型欠佳，難贏。

喜賓祿：備戰悠閑，尚無急進意。

小電腦：走勢純熟，此程較合適，坐位望贏。

萊茵河：身肥力弱，成熟遠離水準。

草皮 來歡樂 短途速銳

木瓜 聰明女 底質較佳

驪德 青春萬歲 近況出色

第五場 處女馬 一二三五公尺

好利街：馬身肥，未到可勝時候。

澳洲寶石：神態仍旺，路合，是前列分子。

神比力：近況續有進展，但此路觀力成疑。

奔利來：近況續見進步，草地較合出頭厚望。

我勝：近況不俗，質素平常，一位已佳。

金剛印：已收身，顏進步，危險分子。

漢記：肥態已減，但初出，應取觀望。

龍駿：操練階段，成熟程度未足。

良着：備戰稍認眞，但狀態未復勇。

豐富：馬身翌肥，走勢亦嫌生硬，未够熟。

世運英雄：燥火稍歇，翌進步，但未够贏。

德運：在進步中，但潛力平常而已。

第六場 第三班 九七五公尺

英雄駒：疏於快試，未到時候。

嬲嬲的：近課較悠閑，但神態甚生，要防。

小登科：態平力弱，狀態欠佳，機會平平。

勝利之光：走勢已不弱，但初出宜觀望。

寶駒：近況冒升，此程亦合，未容盡忘。

野火：操練已够，但狀態稍遜季初。

騰達：勇極，此程則嫌短，爛地始有機。

馬力：有好準備，近態勇進，冷位之材。

龍圖：近況平平，此程嫌畧短，毋過信。

龍都：已走下坡，此程畧嫌短，不易贏。

百好：操够，近況不俗，是此賽危險份子。

嬲嬲的 靈 駒 態勇路合

奔利來 相當進步

第七場 第六班 一六五〇公尺

得利是：負磅重，草地速度亦平常，僅宜戚。

來吉利：馬身畧瘦，狀態遜前，一位已佳。

紅星：神態尚不弱，但負磅重，未到時候。

我來也：成熟躍進，班次佔利，正路之選。

捷馳：此程頗合適，機會不弱。

白麗夫人：近態有水準，對手弱，要防。

永威：擯見進步，但對手不同，一位已佳。

奉標：尚堪持續，快地不易贏。

福怡：馬老力短，不宜寄於厚望。

好好日：神色仍靚，但快地則難贏。

我來也 白麗夫人 近況可取

第八場 第六班 一六五〇公尺

新寶：操速足够，但新降班，宜觀望。

奔得：神態活躍，路合，未容忽視。

快樂音韻：近況平常，位望較爲濃厚。

特勒驃：燥火盛，馬身翌肥，未可過信。

保健：續走下坡，機會平常。

天秤座：勇況仍穩，路合，冷位之材。

發達匙：近況平常，機會不大。

聖手：操練認眞，有迴光態，半冷之選。

可勝：仍覺肥，徘徊未進，有待觀察。

赤麒：走下坡，備戰亦欠密極。

少年勇士：近況出色，輕磅路宜，應贏。

萬里長城：狀態在低潮，機會不大。

少年勇士 態德 路合 蝦 蔬 價 場 鮸魚 毛瓜 生菜

第九場 第三班 一六五〇公尺

驊騮：近況稍勝前，此程亦合，可謀一席。

太陽皇：稍有起色，但此程嫌短，未可過信。

鄉村名士：走勢仍生，未到捧場時候。

雲鳳：神態甚勇，快地仍有入圍機會。

澳洲寶果：此程合適，有好準備，可爭。

扶搖直上：續見進步，但此程恐嫌畧短。

永惠：神態不及上司，升班初出，宜觀望。

黑鑽石：狀態勇進，操練尤佳，坐位望贏。

來來來：近態平常，宜取觀望。

望態度：

維京一號：操練認眞，馬勇，冷則要防。

青春萬歲 極勇 多步進 也來我

今早出試馬頗多，大部份爲有賽程者，朱鹿馬紛紛由魏德孔過檔，蘇鹿的龍圖，今晨則配經沙。

△青春萬歲由告東尼試牛里，與鹿侶名將齊伴，返過直路一程，名將貼欄輕偏，但青春萬歲扣緊相隨，紋風未動，近況之勇，前所未見，今番路程仍合，具坐二望一機會。

△我來也由霍利安試牛里，全程按穩而馳，步姿輕快，神態生極，成熟程度亦有進境，處第六班內，照計難有敵手，鄉標當前，應有交代了。

奔利來由馬彼得試牛里，快步而過，輕身，此駒質厚，上賽表現已見進步，今賽草地爭逐，看來更合走勢，有動態不宜忽視。

△驪德由魏德禮過檔牛里，鹿侶金門橋先放引導，前駒後兩乘起步，返轉末段彎即跟上，末段稍予攻驟，反應亦敏銳，進度頗符理想，今賽路程最合，是出擊時候了，盯緊其動態爲宜。

△木瓜由嘉遜策，李漢明之澳洲寶石爲伴，並轡試牛里，全程彼起此落，各不相讓，走勢均有好感，此塾譚廐馬，今番都有走進前列的機會，有值博分頭，留意可也。

△來吉利由告東尼試牛里，末段稍催，反應平常，馬身不復季初階段飽滿，今賽路程雖合，捧成熱門，則非值博耳。

△聰明女由畢奇試一段，輕身過直路，神態甚生，身型已不覺肥，相當好感，今賽路程，是理想出路，得佳配之助，有力予任何強放威脅，賠率不會太乏味，值得留神。

△馬彼得策寶駒，與鄧添之新領袖同試牛里，末段爭持，寶駒愈走愈勁，衝刺奇佳，今賽短途，是目前唯一出路，勢在必拚，連贏配搭，優先攷慮。

一月五日，星期四

第一場 第三班 一六五〇公尺

好勁：走勢够勁，但上賽更好，不勝無歸。

銳駝：上力未足，宜取觀望態度。

快得利：走勢仍帶生硬，有質而成熟不足。

來歡樂：操足，近況勝前，未容忽視。

逍遙青睞：走勢未熟，未及爭勝水準。

好運來：狀態勁進，但台型欠佳，難贏。

喜賓祿：備戰悠閑，尚無急進意。

小電腦：走勢純熟，此程較合適，坐位望贏。

萊茵河：身肥力弱，成熟遠離水準。

第二場 第三班 一六五〇公尺

黑旋風：有轉機，但快地則不易贏。

搖錢樹：走勢順滑，畧遜前時，爛地始有機。

蜂皇：神態稍淡，畧遜前時，爛地始有機。

驪德：神態甚生，近況够勇，路合有機。

生猛：態仍靈，但新勝，應存觀望。

小雲實：走勢始終欠順，路雖合亦難厚望。

百家樂：仍蓋一線，地優始要防。

天皇星：仍見勇，但此程畧嫌長。

必發：處此班已飽和，未可過於厚望。

龍城飛將：成熟躍進，有可爭實力。

青春萬歲：勇極，有再拼決心，前列份子。

第三場 第三班 九七五公尺

好勁：優試居多，未上力，亦爲長途馬。

永利：勇況甚盛，雖此程嫌短，機會仍高。

好好：未操够，可以不理。

木瓜：操練頗認眞，已及水準，可爭。

幸運王子：神態仍好，但走勢已不及年初。

聰明女：有好準備，已够勇，路合可爭。

直搗黃龍：態穩，但此程畧嫌短，最佳一位。

神驥：近課勇極一時，前賽勝前，有機會。

七寶：小休後神態甚佳，路合，可入三甲。

寶城少俠：態仍穩，但非此程馬。

名將：有好狀態，前途則平常，宜觀望。

拿破崙：近況尚不弱，但已走下坡。

第四場 新馬 一二三五公尺

草皮：走勢够勁，比上賽更好，不勝無歸。

再贏：仍覺幼嫩，尚待操磨。

銳駝：上力未足，宜取觀望態度。

快得利：走勢仍帶生硬，有質而成熟不足。

來歡樂：操足，近況勝前，未容忽視。

逍遙青睞：走勢未熟，未及爭勝水準。

好運來：狀態勁進，但台型欠佳，難贏。

喜賓祿：備戰悠閑，尚無急進意。

小電腦：走勢純熟，此程較合適，坐位望贏。

萊茵河：身肥力弱，成熟遠離水準。

草皮 來歡樂 短途速銳

木瓜 聰明女 底質較佳

驪德 青春萬歲 近況出色

第五場 處女馬 一二三五公尺

好利街：馬身肥，未到可勝時候。

澳洲寶石：神態仍旺，路合，是前列分子。

神比力：近況續有進展，但此路觀力成疑。

奔利來：近況續見進步，草地較合出頭厚望。

我勝：近況不俗，質素平常，一位已佳。

金剛印：已收身，顏進步，危險分子。

漢記：肥態已減，但初出，應取觀望。

龍駿：操練階段，成熟程度未足。

良着：備戰稍認眞，但狀態未復勇。

豐富：馬身翌肥，走勢亦嫌生硬，未够熟。

世運英雄：燥火稍歇，翌進步，但未够贏。

德運：在進步中，但潛力平常而已。

第六場 第三班 九七五公尺

英雄駒：疏於快試，未到時候。

嬲嬲的：近課較悠閑，但神態甚生，要防。

小登科：態平力弱，狀態欠佳，機會平平。

勝利之光：走勢已不弱，但初出宜觀望。

寶駒：近況冒升，此程亦合，未容盡忘。

野火：操練已够，但狀態稍遜季初。

騰達：勇極，此程則嫌短，爛地始有機。

馬力：有好準備，近態勇進，冷位之材。

龍圖：近況平平，此程嫌畧短，毋過信。

龍都：已走下坡，此程畧嫌短，不易贏。

百好：操够，近況不俗，是此賽危險份子。

嬲嬲的 靈 駒 態勇路合

奔利來 相當進步

第七場 第六班 一六五〇公尺

得利是：負磅重，草地速度亦平常，僅宜戚。

來吉利：馬身畧瘦，狀態遜前，一位已佳。

紅星：神態尚不弱，但負磅重，未到時候。

我來也：成熟躍進，班次佔利，正路之選。

捷馳：此程頗合適，機會不弱。

白麗夫人：近態有水準，對手弱，要防。

永威：擯見進步，但對手不同，一位已佳。

奉標：尚堪持續，快地不易贏。

福怡：馬老力短，不宜寄於厚望。

好好日：神色仍靚，但快地則難贏。

我來也 白麗夫人 近況可取

第八場 第六班 一六五〇公尺

新寶：操速足够，但新降班，宜觀望。

奔得：神態活躍，路合，未容忽視。

快樂音韻：近況平常，位望較爲濃厚。

特勒驃：燥火盛，馬身翌肥，未可過信。

保健：續走下坡，機會平常。

天秤座：勇況仍穩，路合，冷位之材。

發達匙：近況平常，機會不大。

聖手：操練認眞，有迴光態，半冷之選。

可勝：仍覺肥，徘徊未進，有待觀察。

赤麒：走下坡，備戰亦欠密極。

少年勇士：近況出色，輕磅路宜，應贏。

萬里長城：狀態在低潮，機會不大。

少年勇士 態德 路合 蝦 蔬 價 場 鮸魚 毛瓜 生菜

第九場 第三班 一六五〇公尺

驊騮：近況稍勝前，此程亦合，可謀一席。

太陽皇：稍有起色，但此程嫌短，未可過信。

鄉村名士：走勢仍生，未到捧場時候。

雲鳳：神態甚勇，快地仍有入圍機會。

澳洲寶果：此程合適，有好準備，可爭。

扶搖直上：續見進步，但此程恐嫌畧短。

永惠：神態不及上司，升班初出，宜觀望。

黑鑽石：狀態勇進，操練尤佳，坐位望贏。

來來來：近態平常，宜取觀望。

望態度：

維京一號：操練認眞，馬勇，冷則要防。

馬會公佈過二八名獨贏賠率排位

第一場 新馬 一二三五公尺（場外連贏位）

1 冠多利 告東尼 羅國洲 3
2 琥珀星 羅國洲 1
3 愛我勁 鄧添 6
4 安利 甘光達 10
5 益驛 劉同安 4
6 飛獵 盧約翰 12
7 大贏 畢奇 2
8 喜加利 何鑑森 5
9 一世夠運 摩加利 7
10 凡宜 白禮棣 11
11 多機會 嘉遜 8
12 赤花鷹 勞亦思 9

第二場 第三班 一六五〇公尺（連贏位）

1 黑旋風 繆沙 5
2 搖錢樹 盧約翰 7
3 蜂皇 雷文 1
4 驪德 魏德禮 3
5 生猛 白禮棣 2
6 小雲實 摩加利 8
7 百家樂 甘保頓 9
8 天皇星 何鑑森 6
9 必發 劉同安 11
10 龍城飛將 薛卓時 4
11 青春萬歲 告東尼 10

樂權馬：威利 百戰雄師 馬來之寶 獲多好 核子天下 得運馬

第三場 第三班 九七五公尺（連贏位）

1 好勁 盧約翰 8
2 永利 杜保羅 9
3 好好 馬彼得 7
4 木瓜 嘉遜 3
5 宰運王子 魏德禮 11
6 聰明女 畢奇 1
7 直搗黃龍 羅國洲 4
8 神驥 梁偉德 8

第四場 新馬 一二三五公尺（連贏位）

1 草皮 浩德 5
2 再贏 劉同安 12
3 銳駝 告東尼 6
4 快得利 周松强 2
5 來歡樂 吳 7
6 逍遙青睞 蘇 10
7 好運來 布 9
8 喜賓祿 布 3
9 小電腦 蘇 1
10 萊茵河 布 11
11 皇家令 杜 4
12 勇進 杜 8

新馬通天後備乘權馬：盈福 中國功夫 得威海 也合 偉意 宰運世界 馬首 百勝森 生生發發 愛我勁 西城少俠 更加助 戴麟童 高高 愛將 電子世界 大好時光 高就 亨利寶 更够運 凡宜 雄霸天下

第五場 處女馬班 一二三五公尺（連贏位）

1 好利街 羅國洲 6
2 澳洲寶石 李漢明 12
3 神比力 梁偉德 11
4 奔利來 馬彼得 10
5 我勝 嘉遜 4
6 金剛印 魏德禮 8
7 龍駿 譚 5
8 良着 簡元智 9
9 豐富 杜保羅 7
10 世運英雄 告東尼 3
11 德運 劉同安 1
12 ×周松强 2

樂權馬：滿意駒 蝙蝠俠 森林之皇 福勝 火星石 勇俠 確威 京都 飛象 火星皇 山皇 智多星 有信心 雪蹄飛輪 一定勝 力爭上游

第六場 第三班 九七五公尺（連贏位）

1 英雄駒 潘納 3
2 嬲嬲的 浩德 7
3 小登科 嘉遜 9
4 勝利之光 告東尼 10
5 寶駒 馬彼得 11
6 野火 摩加利 6
7 騰達 何鑑森 1
8 馬力 簡元智 3
9 龍圖 羅 2
10 龍都 陳子鋒 8
11 百好 ×麥子文 4

樂權馬：銀禧 三寶 高 卡 驃騎 幸運兎

第七場 第六班 一六五〇公尺（賽蔡盃）（連贏位）

1 得利是 張 4
2 來吉利 譚 9
3 紅星 陳 3
4 我來也 賓 10
5 捷馳 歐 11
6 白麗夫人 朱 12
7 永威 譚 2
8 奉標 陳 8
9 福怡 鄭 1
10 好好日 ×周松强 7
11 安娜之寶 魏德禮 5

樂權馬：金麒麟 驪中雄 海中寶 世伯 新赤兎 保榮 歡樂昇平 福源 新希望 快狂 高峯

第八場 第六班 一六五〇公尺（連贏位）

1 新寶 摩加利 7
2 奔得 潘納 3
3 快樂音韻 ×呂健威 1
4 特勒驃 蘇 10
5 保健 羅國洲 12
6 天秤座 蘭尼 11
7 發達匙 告東尼 6
8 聖手 ×譚文就 8
9 可勝 雷文 4
10 赤麒 馬彼得 2
11 少年勇士 夏達 9
12 萬里長城 薛卓時 3
樂權馬：飛駿 譯顯金剛 兒童樂 華蓮森 皇冠之光

第九場 第三班 一六五〇公尺（連贏位）

1 驊騮 魏德禮 8
2 太陽皇 摩加利 2
3 鄉村名士 ×梁偉德 11
4 雲鳳 ×麥子文 3
5 澳洲寶果 馬彼得 10
6 得心應手 白禮棣 9
7 扶搖直上 ×劉同安 4
8 永惠 何鑑森 6
9 黑鑽石 告東尼 1
10 來來來 甘光達 5
11 維京一號 ×陳毓培 1

樂權馬：平渡 獅王 盈利 點金王子 良驊

上賽 符號 說明：
+ 連贏
× 獨贏
減五磅
減七磅

第一搭二場
第二搭三場
第三搭四場
第四搭五場
第五搭六場
第六搭七場
第七搭八場
第八搭九場
第九搭八場

場內孖寶
場內孖Q
場外孖Q
場外三寶彩
場外連贏位
四重彩
場外孖寶第一口
場外孖寶第二口
場外孖寶第三口

場外孖Q介紹

第二場
⑤生猛 ⑪青春萬歲
⑩龍城飛將

第三場
⑥聰明女 ⑫拿破崙
⑧神驥

＊馬士＊

四重彩佳選

⑪百好 ⑦騰達
②嬲嬲的 ③小登科
⑧馬力

如能激起氣士 東昇可贏流涼

東昇對流涼甲組足球聯賽，今日下午三時半在花墟球場舉行。雙方預備組于下午一時三刻先行對壘，門票一律五元。

今天的東昇對流涼，是聯賽次循環遭遇戰，兩隊在首循環碰頭時，曾打成一比一和局終場，以當日的比賽過程而言，是流涼佔優勢，東昇能够保持不敗，殊屬侔運。但是兩隊今日重逢，形勢大有不同，東昇應該是被看好的一隊。

球季開始之初，東昇的演出極不理想，出戰一些中型班亦險些受挫，這自然與球員狀態有關。直至賽和南華之後，才稍有轉機，最近擊倒卜公，賽和市政，全隊的表現比季初時爲佳。

事實上東昇的脚下工夫，平均確優於流涼，雖然他們的實力仍欠完整，但對抗流涼是可以應付得來的，問題就是他們的職意，祇要提高士氣爭勝，贏波機會頗大。

目前流涼是成績表上末尾次席隊伍，比賽十一場，一勝五和五敗僅得七分，正受到嚴重降班威脅，已拚命掙扎淌分護級。

今天的東昇對流涼，是一場五和五敗僅得七分，正受到嚴重降班威脅，已拚命掙扎淌分護級。

△我來也由霍利安試牛里，全程按穩而馳，步姿輕快，神態生極，成熟程度亦有進境，處第六班內，照計難有敵手，鄉標當前，應有交代了。

奔利來由馬彼得試牛里，快步而過，輕身，此駒質厚，上賽表現已見進步，今賽草地爭逐，看來更合走勢，有動態不宜忽視。

△驪德由魏德禮過檔牛里，鹿侶金門橋先放引導，前駒後兩乘起步，返轉末段彎即跟上，末段稍予攻驟，反應亦敏銳，進度頗符理想，今賽路程最合，是出擊時候了，盯緊其動態爲宜。

△木瓜由嘉遜策，李漢明之澳洲寶石爲伴，並轡試牛里，全程彼起此落，各不相讓，走勢均有好感，此塾譚廐馬，今番都有走進前列的機會，有值博分頭，留意可也。

△來吉利由告東尼試牛里，末段稍催，反應平常，馬身不復季初階段飽滿，今賽路程雖合，捧成熱門，則非值博耳。

△聰明女由畢奇試一段，輕身過直路，神態甚生，身型已不覺肥，相當好感，今賽路程，是理想出路，得佳配之助，有力予任何強放威脅，賠率不會太乏味，值得留神。

△馬彼得策寶駒，與鄧添之新領袖同試牛里，末段爭持，寶駒愈走愈勁，衝刺奇佳，今賽短途，是目前唯一出路，勢在必拚，連贏配搭，優先攷慮。

一月五日，星期四

第一場 第三班 一六五〇公尺

好勁：走勢够勁，比上賽更好，不勝無歸。

銳駝：上力未足，宜取觀望態度。

快得利：走勢仍帶生硬，有質而成熟不足。

來歡樂：操足，近況勝前，未容忽視。

逍遙青睞：走勢未熟，未及爭勝水準。

好運來：狀態勁進，但台型欠佳，難贏。

喜賓祿：備戰悠閑，尚無急進意。

小電腦：走勢純熟，此程較合適，坐位望贏。

萊茵河：身肥力弱，成熟遠離水準。

草皮 來歡樂 短途速銳

木瓜 聰明女 底質較佳

驪德 青春萬歲 近況出色

第二場 第三班 一六五〇公尺

黑旋風：有轉機，但快地則不易贏。

搖錢樹：走勢順滑，畧遜前時，爛地始有機。

蜂皇：神態稍淡，畧遜前時，爛地始有機。

驪德：神態甚生，近況够勇，路合有機。

生猛：態仍靈，但新勝，應存觀望。

小雲實：走勢始終欠順，路雖合亦難厚望。

百家樂：仍蓋一線，地優始要防。

天皇星：仍見勇，但此程畧嫌長。

必發：處此班已飽和，未可過於厚望。

龍城飛將：成熟躍進，有可爭實力。

青春萬歲：勇極，有再拼決心，前列份子。

第三場 第三班 九七五公尺

好勁：優試居多，未上力，亦爲長途馬。

永利：勇況甚盛，雖此程嫌短，機會仍高。

好好：未操够，可以不理。

木瓜：操練頗認眞，已及水準，可爭。

幸運王子：神態仍好，但走勢已不及年初。

聰明女：有好準備，已够勇，路合可爭。

直搗黃龍：態穩，但此程畧嫌短，最佳一位。

神驥：近課勇極一時，前賽勝前，有機會。

七寶：小休後神態甚佳，路合，可入三甲。

寶城少俠：態仍穩，但非此程馬。

名將：有好狀態，前途則平常，宜觀望。

拿破崙：近況尚不弱，但已走下坡。

第四場 新馬 一二三五公尺

草皮：走勢够勁，比上賽更好，不勝無歸。

再贏：仍覺幼嫩，尚待操磨。

銳駝：上力未足，宜取觀望態度。

快得利：走勢仍帶生硬，有質而成熟不足。

來歡樂：操足，近況勝前，未容忽視。

逍遙青睞：走勢未熟，未及爭勝水準。

好運來：狀態勁進，但台型欠佳，難贏。

喜賓祿：備戰悠閑，尚無急進意。

小電腦：走勢純熟，此程較合適，坐位望贏。

萊茵河：身肥力弱，成熟遠離水準。

草皮 來歡樂 短途速銳

木瓜 聰明女 底質較佳

驪德 青春萬歲 近況出色

第五場 處女馬 一二三五公尺

好利街：馬身肥，未到可勝時候。

澳洲寶石：神態仍旺，路合，是前列分子。

神比力：近況續有進展，但此路觀力成疑。

奔利來：近況續見進步，草地較合出頭厚望。

我勝：近況不俗，質素平常，一位已佳。

金剛印：已收身，顏進步，危險分子。

漢記：肥態已減，但初出，應取觀望。

龍駿：操練階段，成熟程度未足。

良着：備戰稍認眞，但狀態未復勇。

豐富：馬身翌肥，走勢亦嫌生硬，未够熟。

世運英雄：燥火稍歇，翌進步，但未够贏。

德運：在進步中，但潛力平常而已。

第六場 第三班 九七五公尺

英雄駒：疏於快試，未到時候。

嬲嬲的：近課較悠閑，但神態甚生，要防。

小登科：態平力弱，狀態欠佳，機會平平。

勝利之光：走勢已不弱，但初出宜觀望。

寶駒：近況冒升，此程亦合，未容盡忘。

野火：操練已够，但狀態稍遜季初。

騰達：勇極，此程則嫌短，爛地始有機。

馬力：有好準備，近態勇進，冷位之材。

龍圖：近況平平，此程嫌畧短，毋過信。

龍都：已走下坡，此程畧嫌短，不易贏。

百好：操够，近況不俗，是此賽危險份子。

嬲嬲的 靈 駒 態勇路合

奔利來 相當進步

第七場 第六班 一六五〇公尺

得利是：負磅重，草地速度亦平常，僅宜戚。

來吉利：馬身畧瘦，狀態遜前，一位已佳。

紅星：神態尚不弱，但負磅重，未到時候。

我來也：成熟躍進，班次佔利，正路之選。

捷馳：此程頗合適，機會不弱。

白麗夫人：近態有水準，對手弱，要防。

永威：擯見進步，但對手不同，一位已佳。

奉標：尚堪持續，快地不易贏。

福怡：馬老力短，不宜寄於厚望。

好好日：神色仍靚，但快地則難贏。

我來也 白麗夫人 近況可取

第八場 第六班 一六五〇公尺

新寶：操速足够，但新降班，宜觀望。

奔得：神態活躍，路合，未容忽視。

快樂音韻：近況平常，位望較爲濃厚。

特勒驃：燥火盛，馬身翌肥，未可過信。

保健：續走下坡，機會平常。

天秤座：勇況仍穩，路合，冷位之材。

發達匙：近況平常，機會不大。

聖手：操練認眞，有迴光態，半冷之選。

可勝：仍覺肥，徘徊未進，有待觀察。

赤麒：走下坡，備戰亦欠密極。

少年勇士：近況出色，輕磅路宜，應贏。

萬里長城：狀態在低潮，機會不大。

少年勇士 態德 路合 蝦 蔬 價 場 鮸魚 毛瓜 生菜

第九場 第三班 一六五〇公尺

驊騮：近況稍勝前，此程亦合，可謀一席。

太陽皇：稍有起色，但此程嫌短，未可過信。

鄉村名士：走勢仍生，未到捧場時候。

雲鳳：神態甚勇，快地仍有入圍機會。

澳洲寶果：此程合適，有好準備，可爭。

扶搖直上：續見進步，但此程恐嫌畧短。

永惠：神態不及上司，升班初出，宜觀望。

黑鑽石：狀態勇進，操練尤佳，坐位望贏。

來來來：近態平常，宜取觀望。

望態度：

維京一號：操練認眞，馬勇，冷則要防。

流涼漢不容有失 打甩髀都要一拼

東昇昨午仍練兵 有大戰前夕景象

△「流涼漢」上一仗因爲天雨路滑，不宰以○比一敗于「鄉村兵團」，今日攻打「油站隊」，優俠等日朝遠帶班兄弟審大統東加强晨課，但對班兄弟話今日呢場波，爲生命與金錢搏鬥，絕對唔容有失，如果再次稍有差池就會滿盤荊棘，因爲今日開始踏進第二循環，如果再唔能够漁到分的話，就會俾人迫降，所以今日打甩髀都要一拼。

△海蜂每比賽一場後；依例又傳出有一個外援球員來港助陣，始終都係只聞樓梯響不見有人來，雖然算作自我宣傳，可是竟然吹噓欺騙觀衆，薈將朴利天是否續約至年尾，局外人亦不得而知，尋日問足總老秘，譚老秘話海蜂叫但保守秘密，當然可能有其苦衷，其實鷄卵咁密都會孵出仔，如果講多過做，將來亦難擺更多觀衆捧場。

△舊年嚟過香港個隊西德柏林哈化，因爲「東方之珠」人靚物靚吸引力够，尋日但地又嚟一封信俾足總，話佢地嚟今年五月至六月，又作全世界環遊，準備嚟香港打兩場，每場條件兩場，包賬八千鎊，並由足總招待客隊廿三人留港期間的食宿。

△「油站隊」今日與「流涼漢」碰頭，但地尋日向「國際練兵」操練，似乎與是大戰當前咁巴閉，由于「飛仔」何應芬話今日要「富仔」麥天富退後做「揸街佬」，但話「流涼漢」唔好惹，主要大家提高精神應戰，相信亦唔會有失，不過佢地「門神朱」還傷傷地，今日眞係戲佢牙烟，「大黑」話好難講，波就係圓嘅，希望大家盡最大努力吧。（廣）

挪威隊放棄來港 瑞士塞域來賀歲

挪威國家隊已放棄來港踢「賀歲波」，足總已決定邀請瑞士塞域隊前來。是屬新年的足球賽，將爲香港隊，中共來港比賽，時決定放棄來港比賽，足總秘書譚壽森遂即以長途電話與介紹塞域隊前港的草炬球會秘書基沙聯絡，業已獲得答覆，於本年二月七日至十二日在港比賽，足總今日將合約寄出。

昨日下午五時許，挪威國家隊負責人，以長途電話通知本港足總，因該隊接洽在印尼比賽未能成功，時決定放棄來港比賽，足總秘書譚壽森遂即以長途電話與介紹塞域隊前港的草炬球會秘書基沙聯絡，業已獲得答覆，於本年二月七日至十二日在港比賽，足總今日將合約寄出。

瑞士塞域隊來港比賽前來。

流涼增兵馬望扭轉劣勢

流涼今午在花墟球場遇戰東昇是聯賽次循環遭遇戰，曾打成一和局終場，以當日的比賽過程而言，是流涼佔優勢，東昇能够保持不敗，殊屬侔運。但是兩隊今日重逢，形勢大有不同，東昇應該是被看好的一隊。

球季開始之初，東昇的演出極不理想，出戰一些中型班亦險些受挫，這自然與球員狀態有關。直至賽和南華之後，才稍有轉機，最近擊倒卜公，賽和市政，全隊的表現比季初時爲佳。

事實上東昇的脚下工夫，平均確優於流涼，雖然他們的實力仍欠完整，但對抗流涼是可以應付得來的，問題就是他們的職意，祇要提高士氣爭勝，贏波機會頗大。

目前流涼是成績表上末尾次席隊伍，比賽十一場，一勝五和五敗僅得七分，正受到嚴重降班威脅，已拚命掙扎淌分護級。

今天的東昇對流涼，是一場五和五敗僅得七分，正受到嚴重降班威脅，已拚命掙扎淌分護級。

△我來也由霍利安試牛里，全程按穩而馳，步姿輕快，神態生極，成熟程度亦有進境，處第六班內，照計難有敵手，鄉標當前，應有交代了。

奔利來由馬彼得試牛里，快步而過，輕身，此駒質厚，上賽表現已見進步，今賽草地爭逐，看來更合走勢，有動態不宜忽視。

△驪德由魏德禮過檔牛里，鹿侶金門橋先放引導，前駒後兩乘起步，返轉末段彎即跟上，末段稍予攻驟，反應亦敏銳，進度頗符理想，今賽路程最合，是出擊時候了，盯緊其動態爲宜。

△木瓜由嘉遜策，李漢明之澳洲寶石爲伴，並轡試牛里，全程彼起此落，各不相讓，走勢均有好感，此塾譚廐馬，今番都有走進前列的機會，有值博分頭，留意可也。

△來吉利由告東尼試牛里，末段稍催，反應平常，馬身不復季初階段飽滿，今賽路程雖合，捧成熱門，則非值博耳。

△聰明女由畢奇試一段，輕身過直路，神態甚生，身型已不覺肥，相當好感，今賽路程，是理想出路，得佳配之助，有力予任何強放威脅，賠率不會太乏味，值得留神。

△馬彼得策寶駒，與鄧添之新領袖同試牛里，末段爭持，寶駒愈走愈勁，衝刺奇佳，今賽短途，是目前唯一出路，勢在必拚，連贏配搭，優先攷慮。

一月五日，星期四

第一場 第三班 一六五〇公尺

好勁：走勢够勁，比上賽更好，不勝無歸。

銳駝：上力未足，宜取觀望態度。

快得利：走勢仍帶生硬，有質而成熟不足。

來歡樂：操足，近況勝前，未容忽視。

逍遙青睞：走勢未熟，未及爭勝水準。

好運來：狀態勁進，但台型欠佳，難贏。

喜賓祿：備戰悠閑，尚無急進意。

小電腦：走勢純熟，此程較合適，坐位望贏。

萊茵河：身肥力弱，成熟遠離水準。

草皮 來歡樂 短途速銳

木瓜 聰明女 底質較佳

驪德 青春萬歲 近況出色

第二場 第三班 一六五〇公尺

黑旋風：有轉機，但快地則不易贏。

搖錢樹：走勢順滑，畧遜前時，爛地始有機。

蜂皇：神態稍淡，畧遜前時，爛地始有機。

驪德：神態甚生，近況够勇，路合有機。

生猛：態仍靈，但新勝，應存觀望。

小雲實：走勢始終欠順，路雖合亦難厚望。

百家樂：仍蓋一線，地優始要防。

天皇星：仍見勇，但此程畧嫌長。

必發：處此班已飽和，未可過於厚望。

龍城飛將：成熟躍進，有可爭實力。

青春萬歲：勇極，有再拼決心，前列份子。

第三場 第三班 九七五公尺

好勁：優試居多，未上力，亦爲長途馬。

永利：勇況甚盛，雖此程嫌短，機會仍高。

好好：未操够，可以不理。

木瓜：操練頗認眞，已及水準，可爭。

幸運王子：神態仍好，但走勢已不及年初。

聰明女：有好準備，已够勇，路合可爭。

直搗黃龍：態穩，但此程畧嫌短，最佳一位。

神驥：近課勇極一時，前賽勝前，有機會。

七寶：小休後神態甚佳，路合，可入三甲。

寶城少俠：態仍穩，但非此程馬。

名將：有好狀態，前途則平常，宜觀望。

拿破崙：近況尚不弱，但已走下坡。

第四場 新馬 一二三五公尺

草皮：走勢够勁，比上賽更好，不勝無歸。

再贏：仍覺幼嫩，尚待操磨。

銳駝：上力未足，宜取觀望態度。

快得利：走勢仍帶生硬，有質而成熟不足。

來歡樂：操足，近況勝前，未容忽視。

逍遙青睞：走勢未熟，未及爭勝水準。

好運來：狀態勁進，但台型欠佳，難贏。

喜賓祿：備戰悠閑，尚無急進意。

小電腦：走勢純熟，此程較合適，坐位望贏。

萊茵河：身肥力弱，成熟遠離水準。

草皮 來歡樂 短途速銳

木瓜 聰明女 底質較佳

驪德 青春萬歲 近況出色

第五場 處女馬 一二三五公尺

好利街：馬身肥，未到可勝時候。

澳洲寶石：神態仍旺，路合，是前列分子。

神比力：近況續有進展，但此路觀力成疑。

奔利來：近況續見進步，草地較合出頭厚望。

我勝：近況不俗，質素平常，一位已佳。

金剛印：已收身，顏進步，危險分子。

漢記：肥態已減，但初出，應取觀望。

龍駿：操練階段，成熟程度未足。

良着：備戰稍認眞，但狀態未復勇。

豐富：馬身翌肥，走勢亦嫌生硬，未够熟。

世運英雄：燥火稍歇，翌進步，但未够贏。

德運：在進步中，但潛力平常而已。

第六場 第三班 九七五公尺

英雄駒：疏於快試，

晚唱

夏灣月

中共決不會開香港航空客運

有個傳說，中共要開辦一條飛機航綫，廣州香港，上海香港，此種傳說，香港政府表示一無所知，如果中共客機要開條新航綫至香港，有理由香港政府毫無所聞，所以，證實此種消息係「流噂」，其實性連百分之零點一都有。

其實想深一層，如果中共開條廣州香港航空綫，當然日日有班機來回港穗，而且不止也決不能每日祇對開一班，如果祇開一班，則定必蝕大本。

進一步替中共計吓條數，如果開航空綫，每日有幾班機飛行，試問靠誰來幫趁？

如果班機眞是開行，中共要在香港設立處理進出口人客的業務，但旅客身份的調查，特務工作多於業務工作，屆時，申請搭穗港班機之人客，可能要經中共特務機關審查成個月至准搭飛機。

其實中共根本無資格開辦國際航綫，因爲中共根本不准人民有出外旅行、探親的自由，加拿大總理杜魯多訪大陸時，曾告知中共，准許有親屬在加拿大之華人，赴加探親或移民，加拿大駐北平外交機構，曾進行調查，接納申請，經過審查，結果有一萬餘人，有親屬在加拿大，可獲接納入境，當時，那些僑眷都欣喜若狂，以爲出境在望，可以逃出生天，但是結果中共在這一萬餘人中，祇批准一個少女杜加，其餘僑眷，都不獲批准出境。

有親人在大陸之加拿大華人，不斷催促加政府准許其親人入境，加拿大政府祇得據實答覆，並非加拿大唔准入，而中共唔准出，中共政府拒絕放人，加拿大准入境都有用。

原來中共揸住呢批僑眷，當作生財工具，個個月收外滙，一旦放走，但地頭也不同，邊處重有錢滙返來，其不准出境之原因在此。

現在九廣鐵路，每日自深圳到羅湖之人客，幾乎大部份係港客回程，有幾多係來港探親或旅行人士？

中共批准出境之人，除特權階級外，決不放過一個僑眷，探親旅行都不准，因爲一探就會探到無影無踪，即係有去無返。

既然大陸人民，連旅行自由都有，開條航綫做乜，封賺錢門者也。

所以中共開航空綫之說，不可能成份多過可能。

嘻哈人生！

筱碧山

三：歷劫滄桑話阿嬌

上文離題談及那宗亂倫醜劇，確是上層交際圈子裡盛傳的實事，引之一談，無非說明養送子女出洋留學，固然是件培養下一代的好事，但遠在異邦沒有家庭束律的自由天地裡，往往慣出使雙親適得其反的效果，却又是不可否認的存在事實，不過爲數不多耳。

回頭再提本文的女主角阿嬌的遭遇，何嘗不是一樣？遠去英國升學，入學未成，倒因遇人不淑，被騙去童眞，且不消說，還淪爲小電影主角地步，雖然小電影流傳範圍比不上大電影咁廣濶，畢竟原庄拷貝做播世界各地，香港一地更大量翻印，成爲相當暢銷的「地下商品」，暗地欣賞客不知凡幾，受辱程度與娼妓不遑多讓也。

阿嬌老父經世侄引路看過阿嬌主演的「春宮片」，一氣之下，腦充血宿疾復發，纏綿病榻不起，家人急電英倫，催促阿嬌返港。

阿嬌在倫敦自受占美的欺騙愚弄後，本已痛改前非，潛心在父母家裡補習功課，打算投考大學，父母鑾館老闆因兒子占美污辱了人家小姐，內心深感內疚，惟加意呵護阿嬌，藉此聊補咎責。

當阿嬌接獲急電父病惡訊，不明內裡，但恐老父果眞病重，爲盡孝道，不得不馬上趕返香港，鑾館老闆自願承擔回港機票，並購備一份厚禮，托阿嬌帶去孝敬恩公，聊表探病心意。

阿嬌趕回港島，老父已經病到五顏六色，奄奄一息，目睹愛女侍候病榻之旁，憶起「春宮片」的醜惡形象，心情更加激動，悲憤交迸，影響病況惡化，不在話下。

不到一月，老人家終於蒙主寵召，一命嗚呼。雖然隙目之前始終隻字不提愛女在異邦的醜事，但每見阿嬌出現眼前，必老淚滲流，內心之痛苦，有甚千刀剜腑，正是悔不當初把乖女送去英國，到死也難自諒也。

阿嬌喪父後，已無意再赴英倫升學，暫時主持老父遺下的那間小型印刷廠，可是阿嬌並非善於此業人馬，經營未及半年，業務每下愈況，弄到入不敷出。

親娘認爲長蝕下去，不如乾脆執笠大吉，最後整間印刷廠的設備以廿餘萬代價盤讓了，母女兩人相依爲命，再謀其他生計。由此，阿嬌又踏入另一個新的生途——

㊀㊀

紫鳳

南宮璃

清麗的美人

妓女是不能忤犯嫖客，同樣，妃嬪也不能忤犯皇帝。

因此，在明華宮的元鳳兮，是溫柔婉順的。

因此，皇帝對她很滿意——這滿意可能是因於新鮮。

但是，明華宮中的侍者，却以訝異的目光看着她——這位新妃子和宮中所有的女人不同：她獨處之時，沉默寡言笑，她對下人溫和客氣，對一切都不介意；每天，靜坐着看書，有時，在室內閒閒地踱步，或者到窗口眺望一下，偶然，也會奏琴。

這是超人的靜。

人們無法窺測她的心意，她從來沒有愁容，也極少表現喜樂，偶然呈現於她面頰上的微笑，是飄忽的，像一朵白雲在天宇掠過。

但是，人們又都承認她底美，那是公認的：她美麗而清秀，像一根新生出的葱那樣的挺秀可愛。也似空谷中的幽蘭，在寂寞中開放着，典雅、秀麗，再加鮮嫩。

在移居明華宮的第十三天的下午。

元鳳兮在縫紉一件內衣——她原不必自己縫紉的，但是，她又必須要有工作來排遣時間。

刻漏的時間標識在未末七分間。

明華宮的內侍來向她報告：有兩名新調入的宮女入覲，明華宮多少宮女，她不很清楚，對此女，她也不重視，隨口說：

「着她們進來吧。」

於是，兩名新宮女由兩名老宮人引帶而入，依照宮廷的規矩拜下去。可是，這兩名新宮女在拜下去時，却啜泣了。

這使元鳳兮錯愕，同時，她也看出了這兩名新宮女，實是紫鳳樓上的眞兒與嫩兒。

「啊，是你們，你們怎麼能進宮的？」她稍稍有激動之相。

「小姐——」她已體察出自叫了一聲，似乎，她已體察出自己的啜泣是失禮的，因此，竭力忍抑，徐徐地回答：「有一位內宮來傳令，着我們自選兩人，入宮侍奉，所以我們來了，我們還帶了小姐的書物……」

「哦——」元鳳兮漫應着，有茫然之感，她不解，何以人們會對自己如此優待。

「小姐——」嫩兒關切地：「小姐在此地好……」

她點頭，空虛地微笑着；老宮女依照禮節，將她們兩人帶了出去。不久，眞兒和嫩兒又進來了，現在，沒有旁人在場，兩名舊婢，向舊主人拜倒，哀哀地哭了起來。在明華宮內靜如止水的元鳳兮，終於也眞正激動了。

「小姐，小姐……」眞兒在嗚咽中叫着。

㊀㊀㊃

雪山盟

請葛青雲著

余丹青插圖

十九：雪山之約

鐵劍眞人眉頭方自一蹙，尚未答言，業已發生出人意料外事。

原來那柄「莫邪劍」，剛剛掉頭下墜尺許，忽似有物凌空吸引，往左斜飛，直向距離鐵劍眞人與顧青楓藏身之處，約莫兩丈來遠的一塊巨石飛去！

顧青楓見狀知道石後有人運用「空挪抓物」的絕頂內功，正在奪取這柄「莫邪神劍」！

鐵劍眞人則大吃一驚，暗想此人是誰？怎的自己毫未發覺！

「烈火太歲」呼延炳雖知附近藏人，却不知人有兩撥，霎天狂笑起處，神功凝聚右掌，虛空不但連抓，「莫邪劍」遂又中止斜飛之勢，緩緩下落！

石後人那肯干休？功力也加，「莫邪劍」寬然不起不落地，在空中微微顫動，成了一種音」功力，低低嘆道：

「想不到孔大騰居然還能參透『得放手時且放手』的哲理，來個全身而退！」

鐵劍眞人搖頭笑道：

「孔大騰倘能如此？倒眞足見高明！但常言道得好，人爲財死，鳥爲食亡，我料他未必就此罷手？」

顧青楓目光微瞥空中，見「烈火太歲」呼延炳因人在下方，畧佔優勢，那柄「莫邪劍」，正自極緩極緩的漸漸降落，遂向鐵劍眞人笑道：

「不論孔大騰是否全身而退？抑或另有凶謀？老前輩似乎該出手了！」

鐵劍眞人笑道：

「你要我也參加這凌空奪劍之舉？」

顧青楓搖頭答道：

「參加凌空奪劍之舉，似屬下乘？我想請老輩助那石後藏人的一臂之力！」

離情

浣花生

四：進入萬家

有空的時候，和她逛百貨公司，往熱鬧的地方遊覽，看電影、上餐廳，增廣她的常識，令她對海角的外型和內容，都有了認識，這都是馬英在鄉間，發夢也未知道的。

馬英寫信給董正剛，祇說平安到了海角，和姨婆在一起，正在找尋工作，相信不久，便有錢滙回來，還把姨婆的地址告訴他，以後通訊。

過了一個星期，馬英對海角的環境，有了認識，知海角是醉生夢死的地方，有些人拚命的賺錢，多多不厭，也拚命的花錢，多多不吝，人人都有了名利發狂，甚麼事也敢幹，道德觀念稀薄，是非觀念混淆，胡胡塗塗，渾渾噩噩，荒荒唐唐，像群魔亂舞，但有充分自由，人人自由自在，要甚麼有甚麼，確是令人嚮往。

一天，姨婆在外邊回來，很高興的說道：「則才遇見三姐，她是萬老爺家裡的老用人，說要請一個雜役，月薪四百五十元，在他家裡居住，或不在她的家裡居住，都是可以的，我已介紹你給她，明天，她來這裡，認爲適當時，和你往見萬太太，萬老爺是千萬富翁，萬太太也上了年紀，幾個公子，都在外國，和兩老同居的，祇有兩位小姐，居住在藍塘道，一幢別墅很大，有幾個女用人，你的任務，是打掃廳房，工作不很繁重的，一定可以勝任的，但有幾點，你要緊記，見了三姐和萬太太，切不可說有丈夫，更不可說有兒女，有錢人家，從來不高興僱請一個有丈夫有兒女，整天記掛丈夫兒女的用人。」

馬英很爲難道：「但我每年一定要回鄉看丈夫和兒女的，那怎辦？」

姨婆笑道：「甚麼也憑一把口說的，你說鄉間有一個年老的媽媽，出來傭工，是爲了媽媽多病，需錢使用，每逢在舊曆新年，必要回鄉一行，這一來，便沒有人懷疑，這一份工作好，有三姐照顧，我很放心。」

馬英答應了，第二天，果然有一個頗誠實的老工人到來，姨婆介紹給馬英相見，原來是三姐，三姐見了馬英很高興道：「好，太太一定高興你的，和我往見太太罷。」

順手上道：「梁伯，給你暫時做零用，請放心，我會保證令郎安全，而且會介紹他做一份正正當當的工作。」

金飛燕把柴仔帶走，出門的時候，梁順黯然道：「孩子，事事小心。」

小小的木屋內，一燈如豆，梁順呆坐燈前，心中有一股說不出的酸苦味道，十多年，父子相依爲命，想不到突然之間，父子就分離。

正當梁順呆坐出神的時候，門外傳來叫「爸爸」的聲音，他倏然驚醒，以爲自己聽錯，起身行出去開門，果然看見柴仔回來，身上有血污，駭道：「阿基，發生甚麼事？」

「不必，姑姑說，沒有時間了，原來姑姑也帶幾個人來，幸而我們也有幾個人，否則早就中伏，落在他們手上，姑姑在巷口等我們。」

梁順掩上門，連燈都未不及吹熄，父子倆，手提手，由黑暗的小巷走出來。

梁順出到來巷口，果然見到一個人倒在地上，金飛燕與四個大漢上了一架汽車，柴仔父子上車後，司機就絕塵而去，他們離開池塘灣後，出到市區，金飛燕道：「梁伯，你可以落車了，再見。」

原來金飛燕帶了四個人來找梁順，兩個留在車中，兩個在巷口等候，她帶同柴仔出去的時候，突然有兩個人跟出來，柴仔驚叫道：「姑姑……」

風雷引

東方玉

十一、金蟬脫殼

連三省道：「本幫從蔡幫主過世之後，幫務就由柯長泰暫代，如今柯長泰惡迹昭彰，就要正幫規了，這幫主一職，不可久懸，蔡幫主在日，本擬以他嫡傳弟子凌江濤爲繼承人，又因凌江濤被誣，現在弒師罪名，已經洗脫，還請老祖宗作主。」

笑面神丐道：「這立幫主是件大事，須得本幫長老會通過，我老人家可作不了主。」

他目光左右一瞥，笑了笑道：「我老人家和老乞婆，也算是本幫長老，如今還有四大名山的長老在此，唔，你們的意見怎樣？」

左上首那個白髮老丐欠身道：「本幫三代長老，都在於此，弟子覺得蔡幫主在日，既有以凌江濤爲繼承人，蔡傳忠爲人一向謹愼，他選定的人，大致也錯不了，那就由凌江濤爲繼承人好了，不知二位老人家、三位師弟意下如何？」

閉眼丐婆道：「這件事，我和老丐頭都沒意見，你們決定了就好。」

其餘三位白髮老丐一齊起身道：「弟子都同意大師兄的意見。」

笑面神丐點頭道：「那就這樣決定。」

連三省喝道：「凌江濤，還不向二位老祖宗、四位師伯祖跪下來謝恩？」

這是丐幫的禮節，笑面神丐也不好反對。

凌江濤跪下去恭恭敬敬的磕了八個頭。

左首白髮老丐起身道：「新任本幫幫主凌江濤聽着，本幫忠義相傳，行道江湖，當以除暴安良，奉公守法，在這一個月之內，可由右長老連三省爲你講解本幫禮節、幫規，今後一切幫務，當由右長老督促輔導，不可踰越，你當牢記在心。」

凌江濤含淚道：「弟子自當永遠記在心裡。」

海茫茫

黃思騁

二：安頓家眷

「岳父岳母那裡我是不能去辭行了，我相信他們一定會責怪我無禮。我想假如他們知道我的情況，大概會原諒我的。」

「我父親比較容易說話，我母親就急性一點，尤其是當她聽說要三年才能回來，可能會有話說。」

「不過那時我已上了船，她要發氣也是徒然。」

這時，門鈴突然響起來，然後是敲房門的聲音。

「韋太，有人找你！」房東太太在外面叫。

「哦，剛搬來怎會有人知道的呢？」奚雲婷詫異地說。

「可能是文蔚，我告過他我搬了家。」

奚雲婷出去一看，門外站着的赫然是她的母親。

「媽，你是怎麼知道我搬來這裡的呢？」她問。

「我自然有辦法知道，你們瞞着我也辦不到。」

奚太太進了門，看見女婿愕然地站在那裡，便冷冷地望了他一眼，說道：「這種事你想瞞我也不成，別人負不起這個責任。」

「我並不想瞞你……」

「不想瞞我何以又悄悄地搬家？」

「搬家是臨時決定的。」

「簽好約了沒有？」

韋家和知道已無法隱瞞，祇好承認已經與船公司簽約。

「哼，」奚太太說：「你打甚麼工我都不在乎，就是不想你去做船員！」

「岳母，我也是出於不得已，你知道我欠下許多債務。」

奚太太是那種做人十分嚴格的女人，她聽了女婿的話，問道：「你還一去要多久才能回來？」

「照合約規定是三年。」

「你知道三年有多少個日子嗎？」

「我知道，可是我沒有別的辦法可想，我失業已經三個月了。」

「你走了以後，阿婷怎麼過日子？」

韋家和望一望妻子，說道：「我們事前商量過的。」

「你也不去想一想，你們剛結婚不久，你去外地三年，她等於守三年的寡，如果你們事前告訴我，我是絕對不會答應的。」

㊃

暴客常臨

高華

十二：讓我跟姑姑吧

基仔道：「爸爸，讓我跟姑姑吧，我相信那個跛脚的人眞是在找我們的，你可以搬回環尾天台居住，祇要你不再出去街市擺檔，他們就不會找到你。」

梁順道：「如吧，我們就這樣決定，金姑娘，這就把犬子交給妳了，順手上道：「梁伯，給你暫時做零用，請放心，我會保證令郎安全，而且會介紹他做一份正正當當的工作。」

金飛燕把柴仔帶走，出門的時候，梁順黯然道：「孩子，事事小心。」

小小的木屋內，一燈如豆，梁順呆坐燈前，心中有一股說不出的酸苦味道，十多年，父子相依爲命，想不到突然之間，父子就分離。

正當梁順呆坐出神的時候，門外傳來叫「爸爸」的聲音，他倏然驚醒，以爲自己聽錯，起身行出去開門，果然看見基仔回來，身上有血污，駭道：「阿基，發生甚麼事？」

「不必，姑姑說，沒有時間了，原來姑姑也帶幾個人來，幸而我們也有幾個人，否則早就中伏，落在他們手上，姑姑在巷口等我們。」

梁順掩上門，連燈都未不及吹熄，父子倆，手提手，由黑暗的小巷走出來。

梁順出到來巷口，果然見到一個人倒在地上，金飛燕與四個大漢上了一架汽車，基仔父子上車後，司機就絕塵而去，他們離開池塘灣後，出到市區，金飛燕道：「梁伯，你可以落車了，再見。」

原來金飛燕帶了四個人來找梁順，兩個留在車中，兩個在巷口等候，她帶同基仔出去的時候，突然有兩個人跟出來，基仔驚叫道：「姑姑……」

小說

八九：別公司競爭

返回公司，地王琳對劉倫志及鄭子華說：「現在，我們再討論一下老洋那個地盤的競爭，對我們的影響究竟有多大？」

鄭子華說：「按照我們原定計劃，我們的樓價，大約比他的低了百分之十五。我認爲，這個價錢，對買樓及炒樓者的吸引相當大，會抵銷老洋那些樓宇的優好條件的威脅。」

地王琳說：「不用說，我們的樓，在用料方面，大大比不上他。我們不能像他一樣。因爲他的地，是祖宗傳下來的，而他的祖宗，買這些地時，祇是每呎一元幾角。我們的，却每呎接近一千元，單是地皮成本，已大大越過他整個建築成本。」

鄭子華說：「我們現在所躭心的，是他的土地成本微乎其微，即使用一流建築材料起屋，亦可以每呎售價低過我們而大有斬利，如果他的訂價，比我們的還低，那麼我們所面臨的競爭就很大。」

劉倫志說：「我們不能單憑估計，這未免太危險了。我想，我們除了情報，爲了穩陣計，無需與他爭第一開盤，我們應該先讓他開盤，知道他確實的價錢了，然後以低過他的價錢跟着開盤，那時，他即使想減價也不能了。因爲他如果減價，會影響買樓的人的心理，以爲他的樓內有問題，所以不得不開價後又減價。」

地王琳讚賞道：「你的意見很好，我正準備如此，你所說的，正合我意，以後的幾期，我也如此，等他先開盤，我們然後跟。」

鄭子華說：「如果他知道了我們的動向後，在第二期開始，同我們鬥耐性，要我們先開盤，那又怎算？」

劉倫志說：「這不用怕，及他第二期或第三期，除非客觀環境有變化，他開出的價錢，均不能低過第一期，即使不高過第一期，亦要與第一期的一樣，否則同樣影響買家的心理，所以如果他遲遲不開盤，我們可以先開盤，祇要價錢保持第一期的，就永遠比他的便宜。」

地王琳擊掌道：「你說的是，一點沒有錯，我們就按照這個方法去行事。但我們仍然不要大意，經常與在他那邊的幾人聯絡，祇要他稍有修改，我們就跟着修改。要準確地掌握對方的動向，才能百戰百勝。」

㊅㊆

王產地

揚阿

八十：公司競爭

劉倫志及鄭子華說：「現在，我們再討論一下老洋那個地盤的競爭，對我們的影響究竟有多大？」

鄭子華說：「按照我們原定計劃，我們的樓價，大約比他的低了百分之十五。我認爲，這個價錢，對買樓及炒樓者的吸引相當大，會抵銷老洋那些樓宇的優好條件的威脅。」

地王琳說：「不用說，我們的樓，在用料方面，大大比不上他。我們不能像他一樣。因爲他的地，是祖宗傳下來的，而他的祖宗，買這些地時，祇是每呎一元幾角。我們的，却每呎接近一千元，單是地皮成本，已大大越過他整個建築成本。」

鄭子華說：「我們現在所躭心的，是他的土地成本微乎其微，即使用一流建築材料起屋，亦可以每呎售價低過我們而大有斬利，如果他的訂價，比我們的還低，那麼我們所面臨的競爭就很大。」

劉倫志說：「我們不能單憑估計，這未免太危險了。我想，我們除了情報，爲了穩陣計，無需與他爭第一開盤，我們應該先讓他開盤，知道他確實的價錢了，然後以低過他的價錢跟着開盤，那時，他即使想減價也不能了。因爲他如果減價，會影響買樓的人的心理，以爲他的樓內有問題，所以不得不開價後又減價。」

地王琳讚賞道：「你的意見很好，我正準備如此，你所說的，正合我意，以後的幾期，我也如此，等他先開盤，我們然後跟。」

鄭子華說：「如果他知道了我們的動向後，在第二期開始，同我們鬥耐性，要我們先開盤，那又怎算？」

劉倫志說：「這不用怕，及他第二期或第三期，除非客觀環境有變化，他開出的價錢，均不能低過第一期，即使不高過第一期，亦要與第一期的一樣，否則同樣影響買家的心理，所以如果他遲遲不開盤，我們可以先開盤，祇要價錢保持第一期的，就永遠比他的便宜。」

地王琳擊掌道：「你說的是，一點沒有錯，我們就按照這個方法去行事。但我們仍然不要大意，經常與在他那邊的幾人聯絡，祇要他稍有修改，我們就跟着修改。要準確地掌握對方的動向，才能百戰百勝。」

㊅㊆

香江四大名樓

五座鐘樓，乃是香港一個歷史的標誌，然並非本港居民口中的「大鐘樓」，但它的時日倒也不淺了。據有關本港的典籍記載，尖沙嘴舊火車站是落成於一九一六年三月，而該鐘樓則出現於一九一九年。

九龍半島的一個標誌。

常可觀的支出。不過，這筆支出到底是物有所值，因爲這座樓高一百四十六呎的鐘樓，數十年來均成爲一個標誌。

建成初期吸引不少居民前往欣賞，這就是本港居民口中的「大鐘樓」面貌，可惜到了一九零八年，這座鐘樓在一場大雷雨中被雷電所擊，

中，而寧願投入大象的懷抱中臥着，一點也不害怕。六歲大的表姊姬帶，也是牠的一個朋友

稱兄道弟起來了！」

他舉手摸摸下巴，「唔」了一聲道：「這是盟主要我出來問問，柯幫主現在何處？怎麼去了老半天，還沒回來？」

萬仲達忽然湊近了些，說道：「盟主這一問，那是最好沒有，柯幫主祇怕有些麻煩……」

索寒心不悅道：「究竟發生了甚麼事？」

萬仲達道：「有你索總管去一趟，就可解決，不然的話，他祇怕很難脫身。」

索寒心道：「那是甚麼大不了的事？」

萬仲達道：「因爲有幾位丐幫的長老，查究蔡幫主被毒死的事兒，要柯幫主去作證。」

索寒心道：「你怎不早說？」

萬仲達道：「兄弟也是剛才聽副總管叫人來說的，兄弟正要進去稟報盟主，你老哥已經出來了，索總管要不要去稟報盟主一聲？」

索寒心冷然道：「這點小事，何須驚動盟主，他人在那裡。」

萬仲達道：「就在迴月軒西首崇文館。」

索寒心一揮手道：「走，他們有甚麼事，就叫他們一起見盟主去。」

「是，是，」萬仲達道：「兄弟這就替索總管領路。」

㊅㊆㊇

海茫茫

黃思騁

二：安頓家眷

「岳父岳母那裡我是不能去辭行了，我相信他們一定會責怪我無禮。我想假如他們知道我的情況，大概會原諒我的。」

「我父親比較容易說話，我母親就急性一點，尤其是當她聽說要三年才能回來，可能會有話說。」

「不過那時我已上了船，她要發氣也是徒然。」

這時，門鈴突然響起來，然後是敲房門的聲音。

「韋太，有人找你！」房東太太在外面叫。

「哦，剛搬來怎會有人知道的呢？」奚雲婷詫異地說。

「可能是文蔚，我告過他我搬了家。」

奚雲婷出去一看，門外站着的赫然是她的母親。

「媽，你是怎麼知道我搬來這裡的呢？」她問。

「我自然有辦法知道，你們瞞着我也辦不到。」

奚太太進了門，看見女婿愕然地站在那裡，便冷冷地望了他一眼，說道：「這種事你想瞞我也不成，別人負不起這個責任。」

「我並不想瞞你……」

「不想瞞我何以又悄悄地搬家？」

「搬家是臨時決定的。」

「簽好約了沒有？」

韋家和知道已無法隱瞞，祇好承認已經與船公司簽約。

「哼，」奚太太說：「你打甚麼工我都不在乎，就是不想你去做船員！」

「岳母，我也是出於不得已，你知道我欠下許多債務。」

奚太太是那種做人十分嚴格的女人，她聽了女婿的話，問道：「你還一去要多久才能回來？」

「照合約規定是三年。」

「你知道三年有多少個日子嗎？」

「我知道，可是我沒有別的辦法可想，我失業已經三個月了。」

「你走了以後，阿婷怎麼過日子？」

韋家和望一望妻子，說道：「我們事前商量過的。」

「你也不去想一想，你們剛結婚不久，你去外地三年，她等於守三年的寡，如果你們事前告訴我，我是絕對不會答應的。」

㊃

暴客常臨

高華

十二：讓我跟姑姑吧

基仔道：「爸爸，讓我跟姑姑吧，我相信那個跛脚的人眞是在找我們的，你可以搬回環尾天台居住，祇要你不再出去街市擺檔，他們就不會找到你。」

梁順道：「如吧，我們就這樣決定，金姑娘，這就把犬子交給妳了，順手上道：「梁伯，給你暫時做零用，請放心，我會保證令郎安全，而且會介紹他做一份正正當當的工作。」

金飛燕把柴仔帶走，出門的時候，梁順黯然道：「孩子，事事小心。」

小小的木屋內，一燈如豆，梁順呆坐燈前，心中有一股說不出的酸苦味道，十多年，父子相依爲命，想不到突然之間，父子就分離。

正當梁順呆坐出神的時候，門外傳來叫「爸爸」的聲音，他倏然驚醒，以爲自己聽錯，起身行出去開門，果然看見基仔回來，身上有血污，駭道：「阿基，發生甚麼事？」

「不必，姑姑說，沒有時間了，原來姑姑也帶幾個人來，幸而我們也有幾個人，否則早就中伏，落在他們手上，姑姑在巷口等我們。」

梁順掩上門，連燈都未不及吹熄，父子倆，手提手，由黑暗的小巷走出來。

梁順出到來巷口，果然見到一個人倒在地上，金飛燕與四個大漢上了一架汽車，基仔父子上車後，司機就絕塵而去，他們離開池塘灣後，出到市區，金飛燕道：「梁伯，你可以落車了，再見。」

原來金飛燕帶了四個人來找梁順，兩個留在車中，兩個在巷口等候，她帶同基仔出去的時候，突然有兩個人跟出來，基仔驚叫道：「姑姑……」

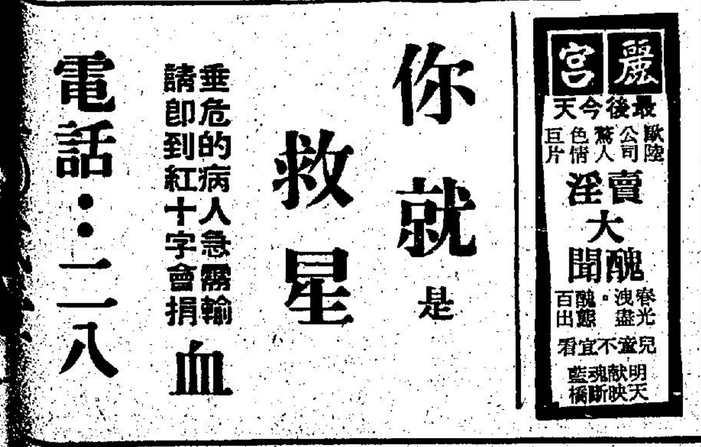

你就是救星

垂危的病人急需輸血

請即到紅十字會捐

電話：二一八

宮麗

天今後最

公司驚人

歐陸

巨片色情

淫賣大聞醜

百醜出齣

洩春盡光

看宜不童兒

藍魂献明

橋斷映天

南灣 光華 好景 南昌 觀塘 國際 帝國 英華 寶石 歷華 嘉禾 金明 帝后 太平 皇都 皇后

喜舵人劇的掌舵人

兒童喘睇 國府統請

最哨青年人欣賞

續五全映場綫

只要心精

唔怕面懵

精心懵面

劇喜大笑開新最後 熱鍋頭 檔演耀吳

午兩夜場 新嘉華禾

幾唔難笑 新笑鮮料 漢耀吳 仕樂嘉

洪金寶 韓國才 石天 唐菁 陳僑藝 漢耀吳 就應黎

Winner Takes All! 新未有限公司

總統 國華 國賓 國冠 盛頓 華盛頓 金冠 今天最後殺人鯨

天今後最作傑彩精最平生利差 時摩代登

國賓 今天最後別人肥水不流田

明天作傑最後 新夫蘇奧托利 夢山巫

珠明·華文

天今五天場大盛 勿定獻遲座映 流不英雄淚

主演 領衛 昆尼東安 影帝金像

婚丹場午明 娃麥映夜珠 娘鬼場午 新映夜 榜封早文 神場華

好景·嘉禾·皇都·皇后

映献場五天今 (場夜午開加禾嘉)

劇大爆笑狂 士樂·漢耀吳 檔新拍喜劇

精心懵面

虎食扮懵面心懵心面 ！老豬！詐精！唔懵

襯老搵女浪：場早價廉禾嘉

金門·明金

聲樂·禾禾

場五天今 不兒味色潤養宜童全香肺眼

娃鏡頭大胆 聖戲嬌 無能情

蘭心白麗 涉瑪 帶斯 東尼

日偷記情：場午後晚夜

獻五今滿映場天座

熟時不兒宜童 蜜桃成

姬絲 貝蒂 絲花 奧莉高葩

充份現 女性 美！

即日映献

劇喜笑狂級超 心面精懵

（白對語粵）

主演 樂仕 吳澳

（座定早請）

港九影院聯合廣告

聲凱·約紐 3-816556 5-768721

映場五週三第

亘七歡老風緊公環行奮司瑪新 片彩迎少翹張司球：發榮公藝

週六車請 斷十越看 橋尺過飛

撞直衝橫 車飛鬥

莎畢 里猶莉諾 主遜奇雷 演·基霧士

曉春樓玉：映重衆徇期下

樂百·運海 H702412 K678091

院戲星恒：處票售環中樂百

級級球行瑪新 ！亘鈿環發藝

作大驚影世 ！製人壇界

主蹤演雅白蓮黛 士登查 頓浠路

場五天今

場機際國 五七九一

林少獨闖 豐三張 場午後兩夜晚院

探神龍猛：場夜午運海

華英·華麗 K675659 K921958

麥嘉 領衛主演 陳樂吳 儀耀馨仕漢 大最喜新劇諧·笑 週第映二

精心懵面

咸老宜少 最笑多料 肥到仙瘦佬大壓骨 心祇精要 面唔懵怕

秀娘 華英 進走光一·天棍枝 華麗 早明場天

加蔡油·星福

場五後最 雙飛驕燕 茅瑛 嘉凌

映起 天明 李坤 梁錦 羅龍 小烈

穴闖龍·虎獨 江過 霸片夫功浪時

場四天今 會現鄭劉韓周 暴實 國麗 鑽肚雷丹材娟

四八二

和够認跳到緊 味唔眞起你張

聲華·華大·華豪

即放日映請座定早

片難災怖恐張緊險驚司公洲歐

古彼 拉沙泰 李杜基 城得 ·華利 ·化士

恐怖列車

觀不兒 看宜童 勝難怖以本 ·取災恐片

·陸大國中于生發事故·

民·明·寶·娛 樂月聲樂

場五映線全日即

天三售預·影電佳最

八二山

格夠串夠·殺喊打喊

黃闖亞荷翡 金宮洲活李翠

延切撲遲勿飛 早請場五天今

場夜午映加活李荷翠翡

八二山

懵大搏亂·貴老放大

聲新·方東·華新

巨傳老男適發泛 傳奇少女合行亞 映週三第

莎李 樂寮 蒂哈 主藍里 演萍斯 米 高 安 導德 演遜

喚茫追翻少癡十 卿茫兇洋國·分 卿白手國都 浪海啦老過

精心懵面 巨狂夜今新 片笑場午華

聲麗·都京

即放 滿 場五天今

定請三預 座即天售

時熟成桃蜜

兒童不宜觀看

高絲 絲姬 苞花莉 維蒂 奧見

演主衛環

有份 受超人值人享 過癮 味特細別細間 乏人 睇過大不再睇

記日情餘：場夜午晚後

陷餘 阱歡 樂快 拳霸刀 ！王劍 都新 半十明 ：點早

樂快·都新 H666148 H773496

院戲星恒：處票售環中都新

不兒味色潤養 宜童全香肺眼 場五天今

愛碧 蘭烈 美莎瑪 露麗 蘭莎瑪 心白麗 帶斯 東尼

鏡頭大胆 娃戲情無 ·嬌聖能

風卡 流蘇 艷請 賊俠

香江話

鐘樓的價值

「你要我也參加這凌空奪劍之舉？」

顧寄楓搖頭答道：

「參加凌空奪劍之舉，似屬下乘？我想請老婆助那石後藏人的一臂之力！」

「參助那石後藏人的一臂之力！」，絕絕下落！

石後人那肯干休？功力也加，「莫邪劍」竟然不起不落地，在空中微微顫動，成了一種

的鐘樓，乃是香港一個歷史的標誌，不但遊客對它印象深刻，也是本港居民心目中的一件老古董。在九廣鐵路九龍總站由尖沙嘴遷至紅磡後，舊車站的原有地段決定用來興建文娛館，「香港文物學會」及不少本港居民，曾要求當局把鐘樓保留，但是，日前當局在「香港文物學會」的覆函中，已表示決定將鐘樓拆卸。這個曾經有代表性的標誌，在本港快將成為陳跡了。

嚴格的說來，尖沙嘴舊鐘樓確實可以說得上是本港的歷史文物之一。雖然該鐘樓的形態並非中國式建築物，但它卻代表羅馬文藝復興時代建築藝術的作品，相當具有歷史價值，站在保護香港文物的立場來說，的確要保留必要，當局何以然並非本港居民口中的「大鐘樓」，但它的時日倒也不淺了。據有關本港的典籍記載，尖沙嘴舊火車站是落成於一九一六年三月，而該鐘樓則出現於一九一九年；鐘樓的出現較火車站延遲了三年，主要是因為時鐘要訂造，而且又受到第一次世界大戰影響的緣故。還有一點值得指出的，乃是大鐘於一九一九年安裝在鐘樓上，但由於其他工程進行不易，故直至一九二一年三月該鐘才開始行走。據記載，該大鐘當時訂造的價值為港幣六千二百六十六元七角六分，安裝費則為二千

鐘樓」這名字字曾一度十分響亮，時下居民們會常常提及，不過，目前人們口中所說的「大鐘樓」，而是泛指中並非指鐘樓的所在地，區雲威街街一帶。原來早在一八八六年，雲威街（今日亞細亞舊址）曾出現一座當時稱得上宏偉的建築物，樓高四層，頂樓之上再建一

當可觀的支出。不過，這筆支出到底是物有所值，因為這座樓高一百四十六呎的鐘樓，數十年來均成為九龍半島的一個標誌。

至於本港居民口中所說的「大鐘樓」，則早已湮沒無存了。「大

興建，物業主人想到了鐘樓對市民吸引之大，於是在屋頂亦建一鐘樓，該鐘樓自一九三二年起一直屹立於中區，直到去年告羅士打大厦拆建方才消失。但說起吸引力，則它遠不及雲威街街「大鐘樓」之大。

如今，雲威街的「大鐘樓」及告羅士打行的鐘樓均已消失了許久，不再保留，有關此一方面的古蹟，在本港可說是激然無存，實在是十分可惜！雖然，尖沙嘴舊火車站的鐘樓已有點老態，或許不及新型建築物的壯觀，但正由於其「老」才有保留價值，願當局在可能範圍內，還是不將其拆毀為佳。（易風）

蘇珊娜玉息影做慈母

女星蘇珊娜玉，經過了數年，在銀幕上演出亂倫、裸體及女子同性戀的戲之後，曾使自性戀的情緒大受影響，最近她決定暫時退居銀幕的後面，回到家裡去演她的最愛扮演的角色母親了，她有兩個孩子各叫沙查與奧倫杜。

不過，蘇珊娜玉的愛情殊不得意，她在澳洲與導演添柏史多爾的戀愛失敗後，返回英國，在她的倫敦新居住下來，不過她說又有一個男人在她的生活中，但是對這個人的身份姓名，決不透露，內幕什誌及報紙的記遊去到處打聽，完全不得要領，眞是奇怪得很，因為這類的事，實在是難以完全遮瞞的，一般人認為遲早還是要被揭破的。

她的兩個孩子，是她與作家兼導演的丈夫米高韋路斯的十四年婚姻的結晶品。她今年卅六歲了，不過外貌比實際歲數年青得多，她回憶在結婚初期，經過了兩年仍未有喜訊，內心不安，後來她在某一天的上午，當醫生告訴她，她已有孕了，她高興得說不出話來。

其實蘇珊娜玉是一個害羞的人，如果提到性事，是會面紅耳赤的。但是她卻在一些列為R級的電影出現——有同性戀場面、亂倫及赤條條的鏡頭，以她這麼斯文的一個女人，卻所有的角色都試過。此外，她又不顧一切與澳洲導演添柏史托爾戀愛，一切都被專欄作家向世界寫出來，他倆已破裂了。

曾一度看來蘇珊娜玉會成為澳洲的永久居民，她眞的想卜居澳洲，她曾替兩個孩子在墨爾砵報名進入一間私立學校，後來她的愛情告一段落，才未來澳洲。

她是承認失敗的，她說：「我認為我已知道後來我與他的歧見，比最初相識時更多。」

她在拍片時，正是蘇珊娜玉的高潮，事實上她與這個導演，在澳洲是最重要的電視劇，才使她獲得此項榮譽的。她是有多方面才華的，她寫了兩本兒童書籍，現在動手寫第三本。她說：「我喜歡演戲及寫作，寫有關孩子的書，是最新嘗試的。」

她又計劃另一個不同的寫作計劃，打算寫一個電影劇本，她既然有很強烈的個性，她一定要做到的。她近年已是影界熱門人物，無論拍電影或電視，她已有權選擇角良了。而且在拍戲上又特別允許她有孩子在身邊。（秀）

她決定返英，情緒上的傷害。蘇珊娜玉大讚澳洲男人好，充滿活力及都是可愛的人，但已無補于事。

蘇珊娜玉的裸照也在花花公子雜誌刊過的，不過是背面的，當她在拍英王子的風流史的電影時，曾赤裸奔入海中，被記者取得了鏡頭。

一九七二年蘇珊娜玉在康城電影節獲得最佳女主角獎。她有許多部成功的電影，又拍過最重要的電視劇，才使她獲得此項榮譽的。她是有多方面才華的，她寫了兩本兒童書籍，現在動手寫第三本。她說：「我喜歡演戲及寫作，寫有關孩子的書，是最新嘗試的。」

大行其道的彈子機

最堪回味集

古代的「傑出青年軍人」

由于香港每年都有「傑出青年」的選出，筆者因而寫了一段「我國古代最傑出的青年」，現在我們又憶及我國古代最傑出的「青年軍人」，筆者過去所談及的是古代「傑出青年」，亦單指文才方面而言，與軍事傑出長才有別。

在春秋時代，學于孔門者，便無有不習御學射的，「射」，雖然說僅屬于尚武精神，實際也有點軍事關係的。當魯哀公十一年，齊國曾興師伐魯，孔門弟子冉有，出任魯軍的左路指揮，樊遲任副席，那時魯國的大夫季孫，卻嫌樊遲年紀太輕，不同意冉有用他，但冉有不為所動，可是，當齊魯兩軍交綏的時候，樊遲率先打衝鋒，與齊作肉搏戰，他的部隊也隨之而勇猛地衝進齊軍陣內，殺敗了齊軍，那時的樊遲原來是個廿二歲的青年學生耳。

到了秦漢時代，也出幾位傑出的「青年軍人」，一位是楚霸王項羽，另一位是在漢武帝時「七伐匈奴」的戰將霍去病。他們都曾在對外戰爭中，有用兵的超卓表現。

項羽初入軍隊的時候，僅是廿四歲的青年，但他卻能在「鉅鹿大戰」中大捷，而一舉成名，他以破釜沉舟的決心，把秦軍章邯的大軍，擊至潰不成軍，他這時，亦僅是廿六歲而已。

至於漢武帝時代任驃騎將軍的霍去病，他初期是隨大將軍大司馬衛青遠征匈奴，這時候是二十二歲，翌年，曾一次率領輕騎八百，離開大隊伍數百里的長途，深搗匈奴陣地，斬殺匈奴二千餘士卒，有大批俘虜，便受漢武大大賞識，亦開始拔尉封侯，這時候是廿三歲，後來，不幸未滿三十而死。

到漢光武時代，當他起義的時候祇是廿八歲，他是太學生出身，自然是一表溫文爾雅的派頭，不過，他卻有過僅以三千之衆，擊潰王莽四十萬大軍的大捷。當他率領隊伍，西進關中之時，他的部下有鄧禹，最懂軍事的人物，這時候亦僅二十三歲，另一位比鄧禹更年輕兩年的耿弇，得能最小數的兵力，擊潰敵軍，當他初見漢光武之時，漢光武也幾乎看不起他。

在中國古代「傑出的青年軍人」實在其數不少，他日有機會再談吧！（新開嶺）

悶解又張緊除消道其行大機子彈

在香港的夜樓或是在某些遊樂場，你看見放置着許多彈子機，它不是打出一些分數那麼簡單，現在它被視為是可以消除緊張及解悶的機器了。

據一位專家說，打彈子機雖然是被視為是其中一種吃角子機器，以近年來的發展，似乎是地位升高了，它被視為是與啤牌、桌球、乒乓波與下棋，有同樣的地位的機器。現時的打彈子機已改進為電子了，它的吸引力與樂趣是那麼大，在澳洲已見到醫生，律師及大亨的家中，亦設置打彈子機。甚至「老細」的午餐廳內及工人的膳堂內，亦安放了彈子機。

在澳洲維多利亞省李治蒙城的黃金西方娛樂公司，是男子彼得英特利西，廿年前從好萊塢來澳洲經營的，他說現在彈子機的作用眞大，它不再是人們賭分數的利器。有一些商人，在上午經過了長時間緊張，把一切的公務暫時放下來，走入附近的撥出的一個房內，打幾盤彈子機，在叮叮聲與許多閃亮的燈光，及那個小球跌落的分數間內展彈子機生意，進展甚快，現在已過了桌球及足球機生意，這是他的高明之處。因為澳洲

七彩詩筒

冬防與打更
年關漸近多凶刼，
古制何妨復打更。
最好播音參擊柝，
冬防協力共支撐。

詩：高景
圖：華生

高樓大厦都有「看更人」，但已不「打更」。比如用播音，擺放「冬防」警句輔以打更亦防火防盜一法也。

玩具是大象

許多成年人以動物為伴，小孩子也不例外，但是誰也比不上英國的一對很小的表姊與表弟的動物為伴及經常嬉玩那麼驚人，他們的一個好伴侶動物，是一頭十歲的巨象。

這個表弟卜比羅拔斯三歲，雖然年紀很小，以為自己聽錯，起身行出去開門，果然看見基仔同來，身上有血污，駭道：「阿基，發生甚麼事？」

原來金飛燕帶了四個人來找梁順中，而寄願投入車中，兩個在巷口等候，她帶同基仔出來的時候，突然有兩個不尋常的玩伴，眞是罕見。

每天下午他們總是把雌象「姬蒂」拉出來，牠是四海為家的羅拔斯兄弟馬戲團的大象，但是卜比尚未受馬戲團的訓練，已是胆子很大，敢投入巨象的懷抱內。而姬蒂也喜歡在大象的懷抱中臥着，一點也不害怕。六歲大的表姊姬蒂，也是牠的一個朋友，兩人有牠這樣的一個不尋常的玩伴，眞是罕見。

梁順道：「如吧，我們就這樣決定，金姑娘，這就把犬子交給你了，你不再出去街市擺檔，他們就不會找到你。」

的懷抱中「裝睡」。當他們玩完了之後，要休息就坐在大象的雙脚上，牠把脚舉高，構成一張椅子狀，好讓他們坐上。

這個玩的方法，是演成了兩個孩子習慣與動物為伴，不害怕牠們，每天卜比的母親給這一頭大象一個巨型的枕頭麵包，作為犒賞，卜比的父親是馬戲團內的馴獸師。（修）

感性加更衣內人女

女人的褻衣，包括她們穿的內衣褲與所戴的胸罩的新發展，是用光滑的料子，非常貼身，看來平滑，使男人見到也禁不住伸手過去摸一把，新的女人內衣褲，是具有肉感，挑撥性及充滿雌性化的，年寄的女人穿上了增加體態美。這是在澳洲及英國見到的情形。

據此年寄的女人穿的內衣褲，總是被人猜測的東西。事實上在許多辦公廳的老闆，每天面對着屬下的靚女，他是會常把工作放下來半分鐘，也許是多至十分鐘來猜度他的女秘書穿的內衣褲是怎樣的，現在恐怕他們不必多傷腦筋了，因為經過了內衣褲行業的商人所作的調查，她們多隨着時勢，穿了肉感的很滑的內褲了。

澳洲的其中一家有地位的女人內褲公司貝莉希涉公司說，女人的內衣褲似乎趨向於更快走向更性感及空前的大胆。新的平滑發亮的內衣褲，被稱為「皮膚」，個稱呼是很適當的，因為乳罩及衣褲成套的褻衣，貼緊及好像一層眞皮膚無異的。

新式的內褲，目的是使到女人能更發揮他們的體態美與良好的綫條。乳罩是半透明的，沒有絲合的邊干擾到女人天然的曲綫，使女人的美乳保持好的形狀。這是利用最新的一造模的「造模」方法達到，由一個熱模製成的胸罩，使女人穿上祇是覺得多了一層薄的皮膚，使女人的乳罩走到了一個新的領域。

據說新的褻衣與乳罩，眞的可以在返工時，使到老板想入非非，一個現代的女秘書，會令一個愛欣賞靚女的上司，有出奇的想像。新的女人內衣及乳罩用的料子，是名叫利克拉，非常輕及舒服，穿上了不覺得是累贅。

模特兒露西瑪莉說：「那是非常性感的東西，它實在是太精巧了，覺得是多了一層額外的皮膚而已。胸罩是支撐着乳房，仍有不戴乳罩的外形，這是今天大多數女子希望的模樣。

還有一件令人興趣的事情，是這一家公司的職事人員，大多數女子的胸部，無疑是比以前大得多了。十年前主要的尺碼是卅二至卅四之間，今日已增至最普遍是卅四至卅六。

他說不知是什麼理由，可能是良好的食物或是更豐富維他命造成的吧，祇有靠天才知道，但是廠家是根據事實，澳洲女子的胸部確是加大了兩個碼。

這一點至少對於世界許多女人，都是一個安慰，她們不必担心自己的曲綫不够了，至少比十年前的姊妹，加大了許多。（阿丁）

兩個就夠晒數。

聘請 男女後生

請練習生

出讓 旺舖平讓 適合批發 中區化驗所請練習生數名：要識英文，體健耐勞，應徵者請將學歷電話要求薪金並附近照寄香港郵箱1663號。

大機構請男女後生月薪四百五十元起有晉升機會刻苦耐勞為合辦公時間內電話⑤二七二六一經理部洽。

商業 提防假冒 中聯 總部 黃有主理 1958年創業 請認老字號 北角：書局街10號 5-627922 5-628973 九龍：提利士路6號 3-632345 3-333532

一流八米電影 新年貢獻 電話：K六六〇八九〇

全棉布疋 男女庄針織衫大批發南昌街42號B4地下 永興公司 K962135黃治

醫藥 善補靈藥 施外 元培本固·体壓壯強 效之識恩可不有 老牌妙藥 名處有售 選名知

啓事 大知識 導你知覺生命及白十生存的意義 大會十五日的晚時一月七日本源 室高堂八八樓北至十七日明 公開座八樓北至十七日 講座歡迎參加會議時

理命相掌 高級相師緣結衆興師 八人老十八 各界仕女欲問吉凶禍福 請選擇德蓮蓮佐 電用商業轉蓮蓮佐 梯M大道臨五錯 按M厦中萬六過 翼報閣一勿寫 五樓M六號 制優④號 待室通中

本報台灣總經理處

本報啓事

本報當天空運抵台、歡迎台灣讀者訂閱

本報台灣全省各地設有分銷處，請讀者就近向下列各地分銷處訂閱：

地址：紹興南路十二號三樓

電話：三四一八七一 三四一八〇〇七

高雄 長明街二四號 台南 南門路五九 台南 永福路一五二巷五〇號 左營 大路八五號 新竹 牛埔路九號 桃園 大園村潮前街二二號 鳳山 中正路二三號之一 台中 三民路二段一二二號 嘉義 吳鳳南路一七巷一三號 埔水 中山路三號 基隆 義一路二六號 基隆 安一路二七八巷一四八號 基隆 南榮路二三之四號 豐原 南陽路一四六巷二二號

土林 大北路七八號 北投 中央北路一段二之一號 金門 金沙官嶼村七六號 花蓮 仁愛路一〇號 苗栗 中山路三二一號 屏東 自由路三一七號 彰化 長壽街四一號 板橋 自强新村九四之一號 斗六 太平街一〇二號 岡山 勵志路一三二號 中壢 中豐路七九巷一號 台東 順建路二八三號 龍潭 中正號二三三號 集集 民生路一七八號

映獻大盛天今 三院 九龍 敦倫 美孚 都影 北角 國都

電影特技世界知名 東寶千萬金圓投資、挑戰同類影片巨鑄！

THE WAR IN SPACE

太空星球大戰

一九八八年人類安危史無前例 最佳特技 最新創意 最高娛樂

森田健作 福田純 淺野夕子 中野昭慶 池部良

本港西德聯同全日本六百多家戲院同期首映其它同類影片全被押後

映期有分先後，野片自然排頭，足實証明神秘飛碟，地球使者突然出現野心勃伯全宇宙大空防衛艦「義天號」為人類安危，決定全力出擊

未來戰爭最大核戰爭為人先 球而不是快聲奪 大戰是先

福黃元蘭明民亞寶荷娛翡翠 星金朗宮月樂洲聲活李樂

！勢架夾閉巴眞認影電堂勢架睇衆觀堂勢架

你做你講睇俾聽俾 映獻盛五全大場綫 天今係乜？八二四

·早趁飛撲· 夜場午加荷霧活李翠 ！嘢好話都個個人嘅過睇

！八二四··係就套呢，撻朵將係唔！擦擦牙係唔

！死抵够又白對·巴不笑大你令

！地你晒益係之總·起跳你到張緊

本片歌曲由麗風唱片公司供應

名導演 華山 傑作

八二四

武術指導 鄭麒鷹 製片 鍾國仁

做啄地的確係出奇，對付色狼隨時準備，當正香主担大旗。

招積女周麗娟 有理有理，借水包 還有，

古惡仔韓國材 週身都係八寶 打麻雀出老千 離晒譜，打交 出臭襪，破壞講數，唔知係老 自認係老祖。

神丹劉丹成個色狼，牙牙擦 擦，自命風流，汚糟辣，撻，冒 牌CID，誰知係丘八，認眞 够古惡。

大隻雷鄭雷呢條友仔，週身 肌肉冇定使，大鬧渣菲道，擺 住盆水將面洗，打交嘉亂嚟， 正牌係烏龍鬼。

大耳窿鄭麒鷹專收高利包黑 米，開妓寨印假幣，左右出入 有馬仔，見正好架勢，見佢衰 過見鬼。

周麗娟 韓國材 劉丹 鄭麒鷹 鄭雷 鍾國仁 領銜主演

陳艾藏 佩詩 尹美光 馮敬文 徐愛心 李彪 陳家樂 猛丁哥 洛奇 張鴻昌 金貴

昨晚賽馬六場攻略圖片

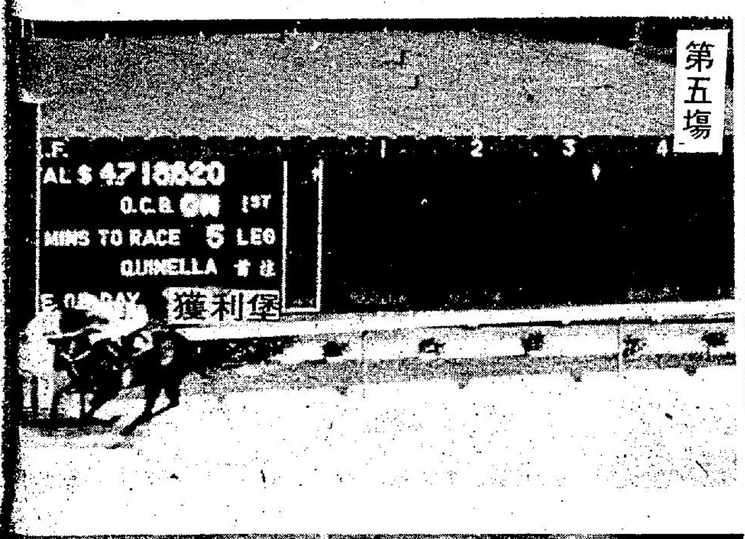

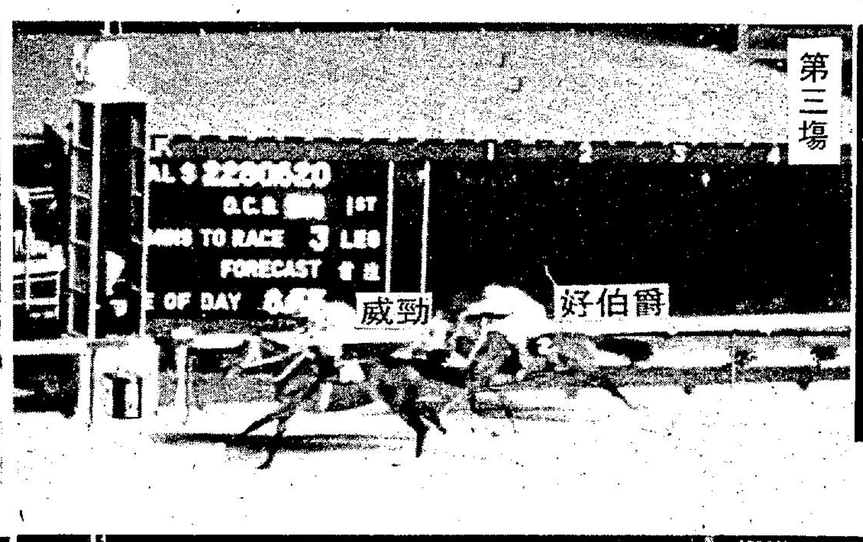

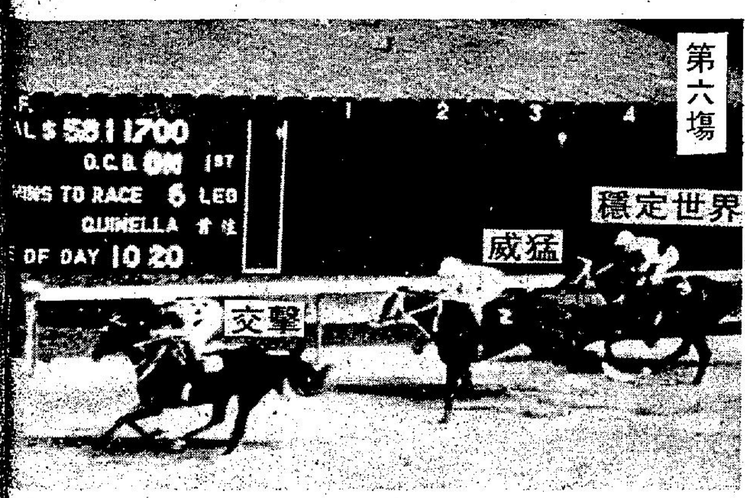

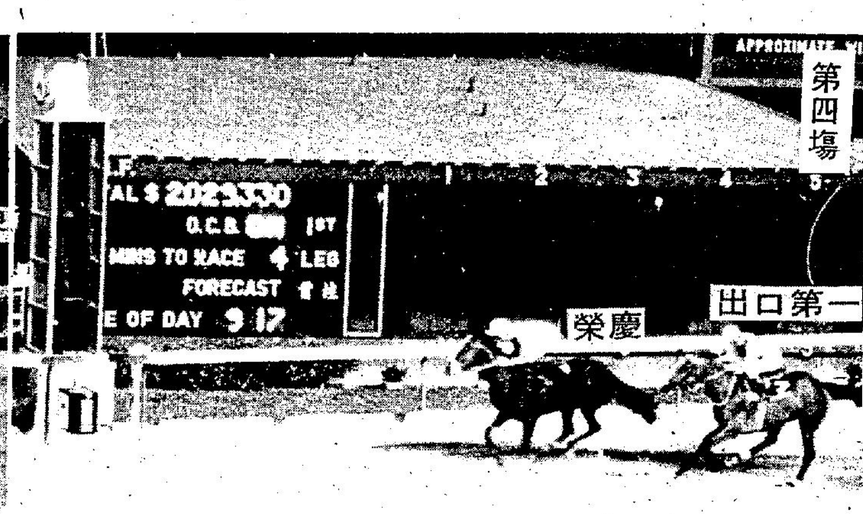

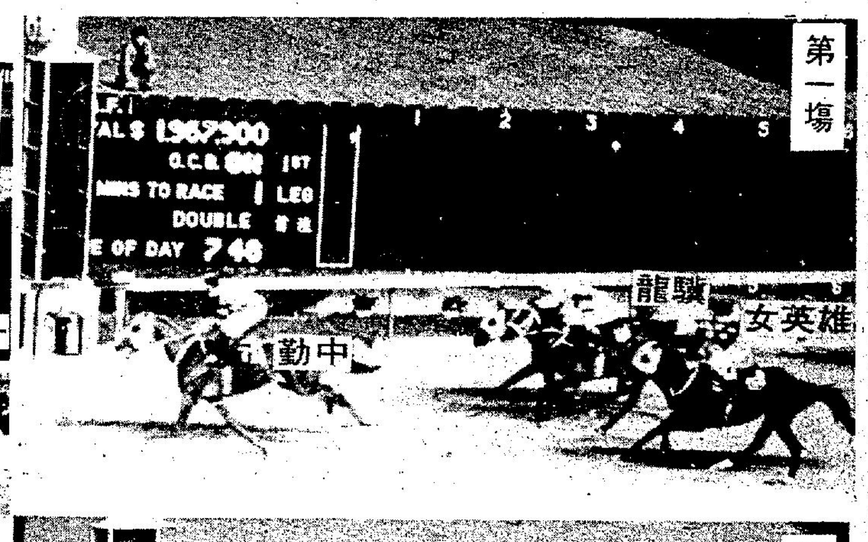

馬會今晨宣佈特別彩池派彩

六環彩派近三百

六環彩
派彩：兩百九十四元

場外孖Q
第一場6龍　騏　搭　7勤　中
第二場6惠　騏　搭　9好　樂　意
派彩：三千六百一十九元
（今午十一時原來投注處領獎）

場內孖
第五場3鮮　輝　搭　4獲　利　堡
第六場2威　猛　搭　10交　擊
派彩：七百五十九元

場內三寶
1榮　慶　4獲利堡　10交　擊
派彩：四百八十五元

連贏位
第一場6龍　騏　搭　7勤　中
派彩：二百〇四元四角

（連贏位）
第一場6龍騏搭7勤中
派彩二百〇四元四角

（場外孖寶）
（第一口二搭四場）
6龍騏搭7勤中
安慰獎

（第二口三搭五場）
6惠騏搭3出口第一十八元五角
安慰獎

（第三口四搭六場）
1威勁搭3鮮輝三十三元四角
1榮慶搭10交擊一百五十七元二角
安慰獎

1榮慶搭2威猛十三元四角

雷震說婚變謠言滑稽
各方爭取狄波拉復出
她表示今年可能是花月佳期

△正當茅瑛在港期間，竟然有消息傳出謂：茅瑛與雷震夫婦間的感情突然發生裂痕，昨日雷震對於此間一些謠言感到大惑不解。

他說：不知何故，此等無稽謠言，竟然會發生在他們夫婦間身上，可是茅瑛現時仍在香港，那些謠言，在此時傳出，未免有些滑稽。

雷震承認基於工作關係，近年與茅瑛的確聚少離多，不過他們並不因此而導致夫婦間感情破裂。雷震補充說：他與茅瑛是經過長時期認識然後結婚，彼此瞭解甚深，況且他們從來沒有發生過思想方面的分歧。

雷震表示：今後將會抽出更多時間去陪伴妻子。他補充說：他們並非必需如此，但為了不讓那些無聊的謠傳，再度為他，她們帶來無謂的困擾，不得不如此做了。

△息影多月的狄波拉昨日突然出現無綫電視，頓時引起各方關注，由於無綫最近發生大規模的人事變動，狄波拉在此時出現，使人對她是否會重回無綫的可能。

據狄波拉表示：暫時仍未準備再度復出亮相螢幕，她承認梁淑怡曾與她聯絡，探討會否加盟佳視之意，狄波拉亦同時表示：無綫亦有向她商談是否準備重回舊巢。

不過她卻稱道，暫時仍無準備復出之意，不過若有興趣亮相螢幕之時，將會重回無綫成份較高。有關狄波拉婚嫁之事，較早時雖已多次傳出，但始終未見她真正披上嫁衣。

狄波拉說：希望今年能正式是她花月佳期，狄波拉之言似乎已暗示目前已物色得理想的對象，可是她卻沒有道出其未來夫婿的真實姓名。她說：結婚與事業都是她認為畢生最重要的大事，雖然準備在今年結婚，但必先在她準備開設的美容髮型屋揭幕後，才定婚嫁之期，如此，狄波拉畢生兩件大事，將會在今年內實現了！

銀色手記

夏雲

每一次見李琳琳，都由衷的讚她外貌「十年如一日」。

嫁了姜大衛之後，琳琳少施塗脂抹粉，臉上好乾淨，反而顯得秀氣，而且雖然未退，如果她騙人說尚未結婚，一定有人相信。

戲問她「不老」秘訣何在？

「或者是心情關係吧」。琳琳笑嘻嘻說，「一個人心情開朗，無牽無掛，就會老得遲一些的，你說是不是？」

大概是吧！

琳琳現在有個乖老公，有個可愛的女娃娃，生活優遊，一家樂融融，對女人來說，人生夫復何求？

兩歲多的姜伊蘭，已經上學了，琳琳有沒有想到給她帶一個弟弟來，拼成一個「好」字？

說：「我最怕蛇了，叫我生個蛇仔，可怕！」明年怎麼樣？

「嗯，明年最好，輸到馬年，我最喜歡馬，生個馬仔最合我意。」

假如生個馬女呢？

「那也沒有法子，我還是一樣歡喜。」

現在姜大衛確是收心養性，一心一意賺錢，琳琳演電視不過賺錢買花戴之類。

她的電視合約十分自由，拍一集算一集，隨時可以「罷人」，目前她對無綫是履行「死約」義務，而且這一年死約中，所規定的片集數額都已超過了，所以她愛拍就拍，如果梁淑怡有心挖她過佳視，無綫一點奈何不得，問題在於琳琳會不會唔講人情味？

琳琳說她想過的，但是農曆新年之前，就是在今年，她不想要。

她有她的道理，因為今年是蛇年。她

影視傳真

陳德華

好了，如今是一切俱備，祇等李振輝抵港，便可開鏡。

該片除了在港、九龍、澳門拍外景外，還打算到荷蘭去拍外景。

很多人談起荷蘭便色變，黃楓則認為：無論甚麼地方的三山五嶽人馬，都是極講義氣的，他素來尊重義氣仔女，所以，不怕到荷蘭拍

且拭目看佳視的施展

一直被為被人忽視的佳視，忽然平地一聲雷，並挾風雨而來，來勢之兇猛，確令人刮目相看，成為一九七七年逝去之前的電視台最大新聞榜首。

俗語所謂「有錢就有得幹」，佳視頭頭使用的銀彈威力，在電視圈內勝似核彈爆發，即使當頭的梁淑怡不為利動，而她的一班手下，相信於「情義」之外，隨錢份上也是「追隨」的主要因素。

佳視目是冀望於一九七八年大展拳脚，給予無綫與麗的以重大威脅，甚或迎頭趕上，反敗為勝的做了五台山的霸主，看來頭頭是野心勃勃。

但是，佳視的「教育電視」時間，能不能取消，而改為娛樂節目呢？

這一段時間，正是敵對兩台號稱的「黃金時間」，也正是佳視開台以來最吃虧之處，僅僅從六時至九時，短短三個鐘頭之內要爭取觀衆，吃力得很！

且拭目以看佳視的綿蓉妙計！

亦彈亦讚　悠悠

行畫景中圈

李振輝延遲返港
黃楓已先行赴韓

原定上月底來港過聖誕的李振輝，因新婚燕爾，延期來港。拍攝黃楓執導的新片「龍兄虎弟」。

黃楓已於上月底先行赴韓，接洽有關該片的外景與其他事宜。

在韓國逗留三幾天，將一切工作安排好後，便即返港。

可是，由於李振輝尚未度完蜜月返港，黃楓便要在韓國多逗留幾天？

「龍兄虎弟」的一切準備工作，都已經做來，黃楓祇打算

洪金寶客串喜劇
演日本相撲武士

在「面懵心精」午夜場時，片中扮演半裸體肥胖如猪的日本大相撲武士一角出場，觀衆一見便哄堂大笑，不必演戲便有喜劇效果，原扮演此角者是大名鼎鼎的百萬導演洪金寶，他在片中雖祇演一場滑稽打擂台，但該場戲是「面懵心精」惹笑戲肉，洪金寶的日本大肥佬武士滑稽比武真的使一些觀衆笑到肚子痛。

能請得到洪金寶這位導演來做大特約性質客串角色，行家看了紛紛說吳羅漢和黎應就的確有辦法，但吳羅漢說：「不是我有辦法，是三毛自己來的。」三毛即是洪金寶，這位昔日北派七小福的大師兄後來成為大導演的洪金寶，當然不會貪好玩自動請纓要在「面懵心精」中玩一角，而是他聽到好友吳羅漢想請他演戲又不敢開聲，便自己拍心口說：「不必不好意思了，自己兄弟的戲，說什麼我也要幫手的呀。」原來此日本相撲武士一角，吳羅漢一直找不到適當人選，環顧影壇既肥胖又好武功的祇有洪金寶，但他已是「三德和尚與樁米六」的成名導演，叫他客串實在難說出口，最後還是洪金寶够義氣自己上陣，「面懵心精」才得這麼的喜劇效果。

圖為洪金寶在「面懵心精」中演一個惹笑的日本相撲武士角色。

許冠文仍物色女角中

許冠文、許冠傑、許冠英、許冠武四兄弟首次在「賣身契」一片合作。許冠傑在寫禾片場開工，並邀電視演員鄺君能（左）客串演出，許冠傑是日所著奇裝異服，幾乎令記者認不出來，側聞，該片尚欠一女主角，許冠文擬物色電視藝員充任。（敬）

院商看好讓排期
科學片優先推出

一九八八年，宇宙存亡，瞬息萬變；人類安危，史無前例。神秘太空物體「地獄使者」突然出現，野心霸佔全宇宙，太空防禦艦「霸天號」為人類安危，決定全力出擊，一幕太空星球大戰，由是展開。

東寶出品：「太空星球大戰」，集該公司最大人力，物力及財力之巨獻，甫即拍竣，外埠版權已超過一千二百萬，歐洲及東南亞多個地區對版權之爭奪競爭尤其激烈，是項收入，尚未包括東寶公司在各地開設有分公司之地區票房紀錄在內。

世界各地電影界人士，對「太空星球大戰」，深具信心；多處地區，將該片立即推出，其它類似的影片，全被押後；映期有分先後，好片自然掛頭；在商言商，頗難責怪院商；然而，電影界之現實，於此可見一斑。

本港、西德會同全日本六百多家戲院，已定于元旦期間作世界性首映，多位外地片商，最近因公幹抵港，咸表示失去購得「太空星球大戰」的版權，深表遺憾。

「太空星球大戰」來頭極大，港區發行及推消事宜，側聞幕後策劃者合四家知名機構，計為東寶影業有限公司，華星娛樂有限公司及洲立影業有限公司，以李小龍為題材的故事，各地好漢，對李小龍都極為老友。如果知道是拍李小龍的影片，一定不但不會留難，而且，會很樂意協助呢。

娛樂圈

三船敏郎將來港協助宣傳新劇集

馳譽國際的天皇巨星三船敏郎將於本月十一日來港，作為麗的電視之嘉賓。

三船敏郎是次是應麗視總經理黃錫照之邀請，協助其主演的長篇電視劇「三船敏郎劇場」的宣傳工作。

三船敏郎是次拍電視劇，是他從事藝術工作以來的首次。「三船敏郎劇場」共有一百零四集，由法國購得全世界之發行權，麗視特重五粒星電影有限公司，如傳聞屬實，亦本港影圈敵對機構首度友善携手，為本港現衆提供優良電影，作出努力之表示。

麗視總經理黃錫照對此劇集非常重視，為了以示隆重，特於上月中與節目製作經理李兆熊專程赴日本，邀請三船敏郎來港。他們在東京翠園酒家共宴，席間金購得，讓本港觀衆欣賞。

麗視總經理黃錫照再度重澄有「東方之珠」美譽的香港，遂答應來港，昨日以長途電話通知麗視，定於本月十一日來港，參加連串的宣傳活動。

大事件
八十車架連環相撞

一部曾譯為「瘋狂蜜月車」的狂笑喜劇，在美加公映，成為美加七七年度最賣座的影片。

該片單在七、八、九三個月的總收入，破有史以來最高紀錄。

「瘋狂蜜月車」由朗侯活自編自導自演。

片中，他是一個窮學生，愛上了千萬巨富的千金小姐，為了爭取愛情自由，爭取婚姻自由。

他拖着愛人南施摩瑞駕着車私奔，女方出走，引起女方的富有未婚夫家的追逐。

於是展開了一場空前未見過的飛車大追逐。

朗侯活、南施摩瑞拼命地走，追的人包括了各種人，這些人中，有至親，有素未謀面的人，他們從各方面追他們，是為了巨額的獎金，結尾一場車與車的環連相撞，實在是精彩絕倫，八十架名貴房車一起相撞，你說大件事嗎？

瑪麗莎美露
野性而艷媚

瑪麗莎美露在一部性喜劇片「無能情聖戲嬌娃」裏法蘭茜嘉女伯爵，當時的一名大情人卡薩諾華就是她的愛人，她協助他逃獄，逃獄之後卻又糊裏糊塗的被法蘭茜嘉懷疑他與其他女人鬼混，到頭來始查出那是一名小偷所為，因那小偷的樣貌酷肖大情人，而且善於討好女人，於是女伯爵始相信卡薩諾華對自己的眞心，重新投進這位衆天下女人都渴望與他相好的大情人懷抱。

在「無能情聖戲嬌娃」裏，女主角有數位之多，除瑪麗莎美露外，尚有瑪麗茜拉蒙德，碧翠斯蒙蒂，蘇珊斯特拉，蘇珊斯特拉化，「蛇蝎美人」，「蛇蝎美人化」，「蛇蝎美人化」，「蛇蝎美人化

美元稍露曙光 金價全面低挫

港市跌三十元尾盤九一六七

【本報訊】在美元風雨飄搖之際，美國財政部再出奇謀干預挽救美元，而西德中央銀行在週三一日交投中吸入五千二百四十萬美元，力圖將美元從劣勢中救起；果然美元受刺激上揚，在西歐外滙市場首次露曙光。

金價在聖誕及新年期間均受美元低挫影響而急劇上揚，再加上投機家之推波助瀾，使金價在數週內扳昇十美元有多；但由於美元週三市見反彈，使金價在炒得如火如荼之際，從高峯下降。

倫敦自由市場開盤雖然報昇，但在美加金價跌幅相當凌厲，倫敦金市開盤報一七二・五〇美元，中盤報一七一・八〇美元，中盤掛出後造價入價報一七一・〇美元，出價報一七一・五〇美元，仍比前市昇一元八角。

倫敦市場之所以能站穩，主要為受國際貨幣基金組織寬金反應尚好影響。今次投標價最高價為一八〇・〇美元，最低為一七一・二六美元，平均價為一七二・二四美元，今次投標數目為九十八四四千八百安，而中標數目為五十二萬二千四百八十安士。今次投標數目雖不及五十二次之多，但平均價仍見高，與自由市場相距不遠。

但在倫敦收市後人心卽受美之影響而急跌，實盤如潮湧進。

本港金市，昨日狂昇廿四元半，以九四六・七收市，今晨低開廿多元，開市報九二三・〇，開市後最高成九二三・一，最低為九一六・五，收市價九一六・七，比前市尾盤跌剛剛三十元正。息價訂平算，七牌現貨交收共三百兩，公價定九二〇・〇。由於市場人心纏看淡之關係，金市獲利回吐者甚衆，今晨差不多以低價收市。

週三外圍行情，金價方面：倫敦一七一・八〇美元，瑞士入價報一七一・五〇美元，出價報一七二・二五美元（昇兩元七角半）。巴黎報一七八・三九美元（昇兩元三角一仙）。加拿大期貨報一六七・五〇美元（跌三元七角），美國紐約報一六八・六〇美元（跌四元四角）。英鎊方面：倫敦轉讓鎊報一・九六二〇美元（漲一錢）。美國告老士報報一・九七〇〇美元（漲四錢）。

美鈔急昇，大鈔報四・六一五，普鈔報四・六〇八。美電最高報四・六三一，最低報四・六二〇。

日元報跌，大鈔報一九一・五〇，細鈔報一九〇・五。台幣報一一三・五。西德馬克報二一四・〇。法國法郎報九六・〇。瑞士法郎報二二五・〇。

塑膠製造工業 產銷持續向好

去年首十月出口增百分卅六

塑膠製品工業，繼七六年蓬勃發展之後，去年仍有較佳的表現，塑膠玩具、塑膠花、塑膠鞋的產銷將持續高漲。

去年首十個月類主要產品：塑膠玩具、塑膠用品、塑膠花、塑膠鞋出口總值達二十七億六千萬元，估計全年可達卅三億元，較七六年輸出廿六億零九百萬元，增幅達百分之卅三。

其中塑膠玩具出口，去年首十個月四類主要產品：塑膠玩具、塑膠用品、塑膠花、塑膠鞋出口總值達二十七億六千萬元，估計全年可達卅三億元，較七六年輸出廿六億零九百萬元，增幅達百分之卅三。

港製鞋類輸往美國，去年首三季劇增四成以上，總值達六千三百九十萬元，比前年同期的四千四百九十六萬元，增加百分之四十二。

塑膠用品出口，自一九七零年至今，是塑膠產品中增長最大之行業。外銷市場以中東、北非產油國家佔購最多。

據統計顯示，去年首十個月出口總值達二億九千五百萬元，估計至年底可達三億四千五百萬元，較前年同期的二億零五千萬元增長約百分之十九。

塑膠花出口相當理想，單對美國輸出增幅，就達到百分之廿四，共一億九千萬元，估計全年出口總值達三億五千萬元，幾接近一半。

塑膠花外銷特續暢旺，與近來生產的形式變化有關。塑膠花已轉變生產為塑膠製枝葉而配以絹花及塑膠像絨植毛花及大型塑膠樹。

由於該等地區設廠自行生產，銷路曾沉寂了多年。最近兩年高水平之沙灘拖鞋輸美頗獲成就，因此輸出量已回升。

港幣實際匯率指數

（昨日）一〇五・九 跌〇・八

本報獨家報導 英美加黃金期貨市價

加拿大溫尼伯黃金最近期貨收盤：（一月份）
週三每安士報　167.50美元（下跌3.70美元）
美國紐約週三收市價：（二月份）
168.60美元（下跌4.40美元）
倫敦金價收市後掛牌：

×週三每安士買入價×	×週三每安士賣出價×
171.00美元	171.50美元
（上昇1.80美元）	（上昇1.80美元）

談股

成恒生指數急降。

在股市急跌聲中，投資者應選擇一些穩健股份作為投資對象才對，生力啤乃是其中一隻，該公司生產之啤酒以本港市場為主，外銷為副，目前啤酒幾乎已經成為港人生活的一部份，該公司的產品打着「本港製造的新鮮啤酒」這句口號，在本地啤酒市場上一向取得較為優越的地位，主因在於其產品品質優良及價格相宜，該公司營業盈利亦逐年增加。

生力啤於較早時期宣佈其截至七七年八月底止之八個月業務情況，營業總收益達一億零六百八十萬元，較上年度同期的八千零一十萬元，增加百分之三十三。而除稅後純利則為二千二百一十八萬元，較上年度同期的一千六百四十三萬元，增加百分之三十五，業務成績及利潤滋長率相當不俗。

派息方面，七七年經已派發兩次中期息，每次每股派一角六仙，共三角二仙，較上年度同期增加兩個仙，卽百分之六，但由於上年度末期曾五送一紅股關係，其實百分之九點五），七五年度純利二千一百二十一萬九千元（較上年度增加百分之十八），七六年度純利二千五百零一萬六點四），七六年度純利二千五百零一萬九千元（較上年度增加百分之十八），七七年度首八個月純利較上年度同期增加百分之三十五，由此可見生力啤之營業純利是在直線上升中。

生力啤一直以來都採取頗大方的派息政策，七三年度每股盈利八角三仙，派息六角五仙，盈利派息率是百分之七十八。七五年度純利二千一百萬，每股面值一元，實收股數為二千六百五十三萬二千股，以七六年度純利計算，平均每股盈利是一元一角三仙，目前市價十九元，市價盈利率是十六點八倍。派息八角二仙，息口為四厘三，以一隻盈利情況如此良佳的股份而言，其投資條件已算不差。以其本年度首八個月的純利增長情況而言，估計七七年度純利可增長百分之三十，卽全年純利三千二百五十萬元左右，平均每股盈利一元二角二仙，市價盈利率為十五倍半，息口可望提高至五厘左右。

生力啤為提高其生產能力及效率以應付市場的需求關係，目前正在進行填海擴建廠房工程，據透露填海工程已於去年年底完成，擴建廠房亦計劃在興建中，未來完成之後，其廠房面積將比現在擴大百分之七十五，生產力必大肆增強，盈利前景更為美好。

生力啤盈利前景好

該公司有註冊股本三千萬元，分作三千萬股，每股面值一元，實收股數為二千六百五十三萬二千股，以七六年度純利計算，平均每股盈利是一元一角三仙，目前市價十九元，市價盈利率是十六點八倍。派息八角二仙，息口為四厘三，以一隻盈利情況如此良佳的股份而言，其投資條件已算不差。以其本年度首八個月的純利增長情況而言，估計七七年度純利可增長百分之三十，卽全年純利三千二百五十萬元左右，平均每股盈利一元二角二仙，市價盈利率為十五倍半，息口可望提高至五厘左右。

生力啤為提高其生產能力及效率以應付市場的需求關係，目前正在進行填海擴建廠房工程，據透露填海工程已於去年年底完成，擴建廠房亦計劃在興建中，未來完成之後，其廠房面積將比現在擴大百分之七十五，生產力必大肆增強，盈利前景更為美好。

美國股票走勢指數

【紐約四日美聯社電】美國股票走勢指數：

種類	開市	收市	前市收市比較
工業股	八一一・三三	八一三・五八	跌四・一六
運輸股	二二四・八九	二二五・四三	跌〇・三四
公用股	一一〇・八五	一一〇・七五	跌〇・二三
普通股	二八二・四一	二八二・九七	跌一・〇二

美英日股

美股繼續低挫 指數跌四點餘

【紐約四日美聯社電】星期三紐約股市下跌，卽使間美國政府正設法挽救疲弱美元的消息發表，股市依然未見好轉。

杜鍾斯卅種工業股平均指數於收市前半小時跌五點，紐約証券交易所的下跌股票，與上升股票是三比一。

美元持續下瀉，直至美國聯邦儲備局和美國財政部答應聯合參予外滙市場，目的是支持美元的行動。這個消息祇能緩和下剛跌的股市，稍後間又再度回落。

分析家指出，美元廣弱，在過去多月來投資者紛紛出售美股，與此同時，美國投資者的承接力也相當弱。

杜鍾斯卅種工業股平均指數於今年第一個交易日下跌十三點四三之後，週三再跌四點一六，收八一三點五八。

成交總額達二千四百零九萬股，比週二的一千七百七十二萬股大為增加。

紐約証券交易所普通股綜合指數跌零點一九，收五一點六三。

【倫敦四日美聯社電】星期三倫敦股市上揚，交投淡靜。金融時報卅種工業股平均指數升二點二，收四八七點八。

【東京訊】星期三東京股市反覆不定，做價轉轉下挫，交投頗為淡靜。早市，多項股票做價顯著趨低。在日兌美元持續上揚下，大部分出口股尤以汽車股，易價頗低。而建築、住所及化學股份，亦隨疲市下挫。但石油、非金屬、造紙、電力、造船及紡織股等，頗受買家吸納，做價趨高。其餘股類則榮辱互見。午後無市。杜鍾斯平均指數收市四八六七點九一，上升二點三一。新市場指數二六四點零四，下跌零點零四。上午成交量為一億七千萬股。

股市經濟版

玩具工業前景仍佳

香港第三大出口支柱——玩具製造業將健康的發展，估計今年的增長率達百分之三十至四十。

去年首十個月港製玩具出口總值共二十五億四千萬元，比前年同期增加百分之卅四點七。

除日本之外，所有港製玩具出口市場去年都有增加。

自一九七二年以來，香港已成為世界玩具最大的出口地區。

工業界領袖指出，香港玩具工業定能度過目前世界貿易的不穩定局勢。

主要工業國家多採取保護主義政策，然而，香港除受到法國配額限制之外，至今仍無其他國家有同樣的行動。

據香深人士分析，美元在外滙市場續跌，將嚴重打擊港製玩具輸往美國市場，它是本港最大玩具出口市場，佔出口總值百分之五十二點八。

主要出口市場的經濟增長減緩，一般認為對港製玩具的打擊不大。

儘管經濟景氣低落，玩具的銷路依然暢旺，港製玩具的設計不錯，頗能吸引買家，同時，有一種心理在作祟，父母經常需要為孩子選購玩具。

又據香深人士指出，起碼在未來五年內，香港仍走在本港玩具競倡的前頭。

上午金融行情

一月五日（星期四）

（九九K金價）（息價平算）

開市	922.0	收市	916
最高	923.1	最低	916

（美鈔）（美電）

最高	4.615	最高	4.6
最低	4.608	最低	4.6

人民幣外滙牌價 入37.94 出37

（歐洲金價）

倫敦（每安）	171.80美元	（升兩元
瑞士（每安）	172.25美元	（升兩元七
巴黎（每安）	178.39美元	（升兩元三

（英鎊）

倫敦轉讓鎊	1.9620美元	（漲
美告老士鎊	1.9700美元	（漲

（雜幣）

日元	（每萬計）	193.5
台幣	（每千計）	113.5
菲幣	（每百計）	60.9
新加坡大洋	（每元計）	1.0
西德馬克	（每百計）	214.0
法國法郎	（每百計）	96.0
瑞士法郎	（每百計）	225.0
荷蘭	（每百計）	199.0
加拿大洋	（每元計）	4.4
澳洲元	（每元計）	5.4
正鎊	（每鎊計）	9.0
葡幣	（每元計）	0.9

倫敦歐洲美元利率

隔晚	六又八分七	六又四分三
週末	二又一六分九	二又一六分七
週四至週五	一九又一六分九	一九又一六分七
兩日前通知	未報	
七日定期通知	七又一六分一	六又一六分一五
一個月	六又四分三	六又八分五
二個月	七	六又八分七
三個月	七又一六分三	六又八分一
四個月	七又八分三	七又四分一
五個月	七又一六分七	七又一六分五
六個月	七又一六分九	七又一六分七
九個月	七又八分五	七又二分一
一年	七又一六分十一	七又一六分九
二年	七又二六分十五	七又一六分一三
三年	八又十六分一	八又一六分一五
四年	八又八分一	八
五年	八又四分一	八又八分一

（註：上述利率為一月六日之定價：新鴻基證券提供）

今晨股升

晨市上跌轉穩 行內仍未看好

股市在昨前兩日連續低挫十五點餘之後，今晨市況出現止跌回穩的現象，但交投則轉而見平淡，一般股份成價亦僅止於穩定而已，未能出現反彈的局面，開市之初，上日低挫的餘勢仍未見完全停止，若干股份成價續見軟弱，指數於中段期間還見輕微的軟順，及於中段以後，少量買盤注入，引導市勢轉穩，一般股份在止跌的情況出現之後，略見攀回一兩個位，此一現象直至收市，交投額則見遜於上日。

恒生中午指數一九五三・五四升二・三六

遠東中午指數一八五三・五四升一七・九九

恒生中午指數三九〇・六五升二・三六

遠東中午指數三三八・〇九升一・九五

金指數三四七・五三升二・五九

銀指數三四三・五〇升〇・七九

上午成交總額

香港：	三、三六〇、〇〇〇元	
九龍：	一、一〇〇、〇〇〇元	
遠東：	七、九三〇、〇〇〇元	
金銀：	三、六四〇、〇〇〇元	
（昨日指數）		
恒生：	三八三・二九	跌五・四五
遠東：	一八三五・五五	跌二三・六一
金銀：（綜）三三六・一四		跌五・五四
（金）三四四・九四		跌五・四二
（銀）三四二・七一		跌六・一七
全日成交總額：四千一百二十一萬元		

工商晚報上午股票成交報價表

	股票名稱	最高價	最低價	收市價
銀行	滙豐銀行	16.90	16.70	16.90
	友聯銀行			7.30
	恒生銀行			140.00
	海外信託銀行	2.225	2.20	2.225
公用	九龍電燈	19.30	19.20	19.30
	九龍巴士	4.175	4.15	4.175
	中華巴士			
	中華煤氣	19.40	19.30	19.40
	香港電燈	4.875	4.80	4.875
	香港隧道			10.60
	電話公司	28.80	28.70	28.80
倉埠航運	九龍倉	12.40	12.10	12.40
	均益倉			13.00
	油蔴地小輪	20.40	20.20	20.40
	中華造船廠			
	亞洲航業	4.15	4.05	4.05
	東方貨櫃			3.275
	寶福			
	會德豐船務（A）			
	信德	1.09	1.08	1.09
	維達航業			
	華光航業			3.20
工商企業	和記黃埔	3.60	3.55	3.60
	怡和公司	11.20	11.00	11.20
	會德豐（A）	2.125	2.10	2.125
	會德豐（B）			
	太古洋行（A）	5.15	5.05	5.10
	太古洋行（B）			
	和寶			
	仁孚			
証券投資	聯邦（A）			
	聯邦（B）			
	寶光	2.00	1.92	2.00
	菲立斯			0.15
	怡和証券			
	新鴻基証券			1.42
	聯合企業			
地產	滙地公司	6.35	6.25	6.35
	新世界發展	1.30	1.27	1.30
	大昌地產	1.13	1.12	1.13

股票名稱	最高價	最低價	收市價
永泰			2.75
合和地產			2.95
和記地產			
長江實業			
兆景祥			1.00
新鴻基地產	4.50	4.45	4.50
嘉年地產			
城都地產			0.95
王集團			1.21
華光地產			0.71
建煌新記	0.62	0.60	0.62
廖創興	0.89	0.88	0.88
太古地產			2.30
信託公司（A）			
信託公司（B）			
鷹君			
大新公和			2.10
安達臣大亞	3.40	3.30	3.40
寄洲英坭	17.20	16.90	17.20
保華			
新昌			
海港工程			
信昌	2.025	2.00	2.025
長江製衣	5.60	5.50	5.50
南聯實業			1.85
南豐紗廠			
南洋紗廠			
鑑魚恤			
大酒店			
美麗華酒店			16.80
海港公司			
凱聯酒店			2.50
城市酒店			
生力啤			
屈臣氏			
連卡佛（A）			4.65
和黃優先	0.96	0.95	0.96

多種條款定延長四年 彈性運用含混不清

關稅貿易總協定（GATT）業已決定，關稅貿易總協定纖維國際協定（MFA）納入容許彈性運用部份在內，予以繼續延長四年，參加纖維國際協定交涉歸來的日本官方代表，通產省審議官坂井，曾經在歸國之後接見記者發表了他的見解。他的主要談話內容如下：有關纖維國際協定延長四年。關稅貿易總協定纖維委員會業已決定了議定書，欲待實際上趨於現實化，必須等待纖維國際協定各會員國家的簽字，日本打算經過內閣會議之後，在年內簽字，趕上今年元月一日（今年元月一日以後從簽字之日起生效），不過，在未能証實、一向堅持應該加強限制的歐洲共同市場（EEC）將簽字之前，日本不會簽字。

此次纖維國際協定延長交涉，係以七月向關稅貿易總協定纖維委員會提出的美國方案，再納入部份印度、巴西方案的妥協方案，在當時，出口國家所主張：（一）抑壓出口國家成長率於百分之六以下的「合理化脫逸」（REASONABLE DEPARTURE）之一表現納入新的協定附屬文件之中，應視為暫定措施，務求儘早重回纖維國際協定原則；（二）關稅貿易總協定纖維監視機構（TSB）權限勿因出口國家的不同而受到損害；（三）確認纖維國際協定最早維持出口、進口國家雙方利益的目的，納入此請意向於美國方案之中，是屬關稅貿易總協定纖維委員會的結論。

延長纖維國際協定的議定書，止於「協議按現狀內容延長協定內容」之一表現，另在議定書之外，以附屬文件方式，載有可「對合理化脫逸」問題等施以彈性運用的內容，而此一附屬文件在形常情況，各出口國家勉強同意，共市所提出「合理化脫逸」，美日兩國也曾多方勸說共市，力求獲致妥協。

此次經協議，屬於特定品種週有進口迅速增加之際，可以控制於百分之六成長以下，僅需進口總額能達百分之六成長卽可的彈性運用方式，對此，纖維國際協定一向卽已容許，祇不過在此次交涉中取得公認而已，不過，並未保證全體一定能按百分之六成長，成長低於百分之六之際，可SB或能負責判斷是否仍屬於「合理化脫逸」範圍，如果可SB所做判斷遭受到共市的抗議，最終或須關稅貿易總協定纖維委員會出面予以裁定。

進口成長率決定為百分之六的四年前階段裏，係出於當時世界貿易經濟成長率高的考慮，隨後成長率轉低，整體已不易保持百分之六，就日本而言，一時仍難預測今後四年之間，究將屬於纖維進口國家或出口國家，但無論居於出口，或進口國家任一立場，倘若缺少屬於纖維的國際規則，僅憑關稅貿易總協定一般原則，將為日本業界帶來不安，也因此，纖維國際協定能夠繼續存在，或可能使業界為之安心。

商言

証券交易所聯會主席陳普芬 向財政司提出建議 特赦過往投機買賣 可仿向船公司徵稅條款

香港証券交易所聯會主席陳普芬代表証券從業人士，致函財政司袁鼎基，要求政府對在一九七七年十二月三十一日以前的經常性股票買賣者給予「特赦」，換言之，政府不應再追究以往「投機者」的買賣。政府如果這樣做，肯定對本港的經濟有心理上良好的影響，與及激發股市的活力，對所有投資者有利。

陳普芬在該函件中提出証券及投資界受到該項經常性買賣的問題所困擾，因而代表聯會會員表達意見及作出建議。陳普芬指出，雖然專業會計師、律師及法庭均同意「交易的原則」是決定是否進行交易的其中一項最佳方法，但在現行稅務條例包含中有一項非本地船公司徵稅的條欵，該等船公司的船隻進出香港及享有租金運費的收入，而根據條例有兩項徵稅辦法——（一）從船公司的世界性帳目以確定有否從香港獲得利潤；（二）在評估的基本年度內，從船公司獲得所報的或人士必須按時被評估，他們必須按照稅務條例提交帳目。正如財政司所形容，有百分之九十七是如此做法。

但向普通投資者徵稅（為數祇有百分之三是很輕微的）却困擾証券交易所聯會的會員，如果上述建議獲得接納的話，可減輕評估人員的工作及避免稅務局之不受歡迎。

函件中又表示，向普通投資者的徵稅應該要有合理的稅率，並建議應為百分之零點一。

一港英合資經紀行 虧蝕過巨暫停營業

一間英國經紀行山度（KNAPP SANDELSON）因虧蝕十萬鎊而宣佈結業，一共牽涉到阿刺伯海灣事件。

該公司兩位董事，卡達和黃啓銘昨日證實這件事，但不肯透露詳細的情形。

黃啓銘是遠東交易所副主席。

卡達昨日透露，自上月九日已停止營業，其間，證券監理專員曾就這件事進行了解。

山度臣在港已負盛名，然而，最為不幸的是今年九月在阿刺伯海灣船務的業務將被政府接管，而直至上月卅日在英國週年大會中才宣佈結業的消息。

而該公司在遠東交易所的會員牌是否保留問題，黃啓銘認為目前仍持有會員牌，俟股市好轉之後，再度會經營的。

昨日交投最暢股份

股票	成交股數
和黃優先股	1,277,931
新世界	948,000
菲立斯	708,000
和記黃埔	552,500
連卡佛B	550,000
滙地	509,000
大昌	499,000
滙豐	488,135
會德豐A	478,061
城都	309,358

昨漲幅最大股份

股票	前收市價	昨收市價	百分率
國際酒樓	0.59	0.61	3.39
太古洋行B	1.00	1.02	2.00
信德企業	1.05	1.08	2.86
和記黃埔（優）	0.94	0.95	1.06
九倉債券	88.50	89.00	0.56

（僅得五股上昇）

昨跌幅最大股

股票	前收市價	昨收市價
力士地產	0.72	0.67
恒隆	3.575	3.35
華信地產	0.435	0.41
會德豐船務A	3.375	3.20
中華造船	0.80	0.76
先施公司	12.60	12.00
均益倉	13.40	12.80
萬生	0.24	0.23
南太平洋地產	0.54	0.52
恒生銀行	144.00	139.00

直接轉播足球聯賽

香港電台：下午四時五分

商業一台：下午四時十分

目視節目

視台

樂及天氣報告

時樂

樂滋

與管理

焦（重播）

一台

新聞及天氣報告

：「美人如玉劍

美齊、林家聲

隆女郎目）

罪惡城（重播）

：電光再造人

氣報導

：追夜

劇場

天氣及經濟行情

度

二台

倉地總會主席陳普芬夜宴邵逸夫、余國珍主演

第二台

國際協定

特輯

斯特輯

及天氣報告

大賽

歌曲演唱會

與他相好的大情人懷抱。

在「無能情聖戲嬌娃」裏，女主角有數位之多，除環麗莎美露之外，尚有瑪麗亞白蘭蓮，蔡琴琴琳心，「蛇蝎姐妹花」，「蛇蝎姐妹花」，「蛇蝎美人心」，「蛇蝎美人心」，「蛇蝎美人心

卡特抵法會戴斯登晚宴
九十分鐘總談出局

提五點「民主新議程」促進正義

【巴黎四日法新社電】卡特總統由埃及抵此後，今天開始與戴斯登總統舉行首次會談。這是卡特的七國之行中，最後的第二站。

兩位總統於下午五時（格林威治時間下午四時）抵達愛麗榭宮總統府，事前卡特曾向凱旋門的無名英雄墓獻花。

其後打破了一切繁文縟節——這是兩位總統的習慣——他倆一起在濱木成行的香麗榭大道步行了一段短短的路程。群衆夾道歡迎他們。

在美國總統走過身邊時，歡迎的人伸出手來和他相握，他們中有許多是美國人。這些美國人叫道：「喂，占美！」

他們之決定沿香麗榭道步行一段路，是在卡特向無名英雄墓放置花圈後，二人正要步入汽車時作出的。

兩位總統從凱旋門在陰暗的天氣和驟雨之下突然決定步行，使保安人員及警察大感意外，而看熱鬧的人亦因此而很高興。

【巴黎四日法新社電】在抵此後不及兩小時，卡特總統便與戴斯登總統就重要的國際問題舉行會談，歷時九十分鐘之久。據美國公報說，第一次的會談是討論東西方的關係，南北問題，限制戰略武器及中東局勢等問題。

同時，國務卿范斯，亦分別與法外長基寧格會談了一個鐘頭，他們討論了防止核子武器擴散及東西方關係的問題。

國家安全顧問布里辛斯基與法總統的外交顧問法蘭古羅賽會談，主要是討論歐洲問題及中東問題。

兩位總統的會談，被形容為在友好的氣氛下進行的。

據法國人士消息說，卡特與戴斯登討論的第一項問題，是東西方的和解，他們是以很認眞的態度和討論這個問題的。

第一次的會談將繼續至星期五日。

【巴黎四日法新社電】卡特總統今天提出五點的「民主新議程」，以應付促進社會正義，發展及保証安全的世界性挑戰。

他在巴黎國會大厦會堂中，對美、法的要員說，「美國在世界上的首要工作，乃是計議出一些辦法，俾政府及社會機關能較佳地與較快地，對較我們的人民所要求的較高水準的領導與服務作出反應。」

卡特的議程中的第二點，乃是呼籲世界上的民主國家「恢復成長、控制通貨膨脹和減少失業人數」。

卡特、戴斯登握手　在機場發表演說後，法國總統戴斯登與美總統卡特熱烈握手。（合衆國際社法新社）

世界市場美元轉穩
東京猛升五日元餘

【東京五日法新社電】美元今日在此間外滙市場開市價，由昨日收市時的二三七上升至二四二點五零日圓，升幅達五點五零日圓。

【倫敦四日合衆國際社電】美元在週三在若干歐洲外滙市場的收市價由新低點略微回穩。

在蘇黎世及倫敦，黃金收市價比開市價為低，在蘇黎世，收市價由週二的收市價上升三點二五美元，每安士一七二點一二五美元，在倫敦則上升二點七五美元，每安士一七一點八七七五馬克。

在倫敦，英鎊在收市前不久曾上升至二美元大關——一九七六年三月以來最高價位，收市時價由開市的一點九八五二五跌至一點九六二零零美元，比週二收市價一點九六三五美元下跌十五點。

在法蘭克福，美元開市時創下新低點，跌至二點零五四五馬克，收市時微升至二點零六六五馬克，不過仍然低過週二的收市價二點零七五美元。

在蘇黎世，美元收市價由前一晚的一點九四零零跌至一點九三七五瑞士法郎，是日開市價更跌至一點九一零零瑞士法郎。

在巴黎，美元收市時由開市時的四點六零零零稍為回穩，上升至四點六二零零法郎，然而仍低過週二收市價四點六五二五法郎。

在布魯塞爾，美元收市價創下新低點，跌至三二點二零比利時法郎，比前一晚的收市價三三點三八跌了卅八生丁，同時亦比開市價之三二點二五比利時法郎，下跌了五生丁。

在米蘭，美元收市價八六一點一零零里拉，比前一晚收市價為八六六點九五里拉，開市時則為八六二點二五里拉。

北平頭子心驚肉跳
蘇俄全力支使越南
陰謀併吞中南半島

【波昂三日中央社電】【中南半島共黨國家之間的不宣之戰喚醒北平，受莫斯科援助的越南，有一天可能會接收整個中南半島。

慢慢燃燒已久的越南與高棉之間的武裝衝突，上週在北平已成為公開的事實，兩國的「大使」互相指控對方國家進行武裝侵略。雖然指責含混不清，但有一件事卻是非常明顯的，北平支持高棉，而莫科斯支持越南，雖然兩個共產政權都自稱中立。

歐洲各首都對此事甚表關切，尤其是巴黎，公開表示反對其前殖民地國家的武裝衝突。法國人看到深遠的影響，德國新聞界也大事渲染這個消息。

此間報導說，高棉「大使」在北平舉行的記者會是由中共安排的，而且中共報紙略登了越南指控的概要。但卻詳盡報導高棉的指控，當兩國中斷外交關係而高棉「大使」離開河內時，他是由中共「大使」以官方轎車護送到河內機場。而在另一方面，蘇俄指使「世界和平會議」主席展德拉在莫斯科舉行一次記者會，嚴厲譴責高棉人對「越南的武裝侵略與暴行」。

撇開指控與相對指控不談，目前是中南半島最強大軍事力量的越南人，可能想進一步征服中南半島。有莫斯科的支持，他們的機會就大得多了，北平對此極感擔憂。

駐英發言人被暗殺
巴解聲明將要報復

【河內五日法新社電】巴解組織與阿拉法的游擊組織中央委員會，聲稱英國必須負起這事件的責任，並速逮捕該名兇犯。

他們就此事件發表聲明謂：該名殺手是由某些猶太主義及帝國主義者間諜，買兇暗殺的。

【倫敦四日合衆國際社電】繼數天前倫敦兩名叙利亞大使在一架汽車內被炸死後，星期三在同一地區附近，一名穿著「回教服裝」的槍手，擊斃巴解組織駐倫敦辦事處的發言人哈曼尼。

警方表示：一名身裁短小，黑髮，身穿中東服裝的男子，星期三下午進入此間阿刺伯聯盟辦事處，聲稱與哈曼尼有約晤。

據蘇格蘭場發言人說：該男子走進哈曼尼的地庫辦公室之後，立即拔出一柄自動手槍，向哈曼尼開槍，目擊者說哈曼尼當場飲彈斃命。

事發後，大批反恐怖行動特警立即在各處進行地毯式搜查，希望拘捕槍手歸案，直至目前為止，尚未拘獲任何疑犯。

越南揚言願意
與棉談判糾紛

【河內五日法新社電】范文同稱，越南準備立即與高棉舉行任何一級的談判。

范文同說，越南與高棉就邊界糾紛進行談判。

在接受越南新聞社訪問時，范文同稱，高棉去年四月已單方面退出為解決邊界問題而設變邊的聯絡委員會。

他說：「由那時起，高棉數次拒絕我們所提議的邊界談判。」

范文同稱，越南準備與高棉舉行任何一級的談判。

以親弟換玩具
祇因他太强橫

【曼徹斯特航訊】一名具危險性的小孩子丹巴解組織與阿拉法的游擊組織中央委員會，聲稱英國必須負起這事件的責任，並速逮捕該名兇犯。

他們就此事件發表聲明謂：該名殺手是由某些猶太主義及帝國主義者間諜，買兇暗殺的。

【倫敦四日合衆國際社電】繼數天前倫敦兩名叙利亞大使在一架汽車內被炸死後，星期三在同一地區附近，一名穿著「回教服裝」的槍手，擊斃巴解組織駐倫敦辦事處的發言人哈曼尼。

警方表示：一名身裁短小，黑髮，身穿中東服裝的男子，星期三下午進入此間阿刺伯聯盟辦事處，聲稱與哈曼尼有約晤。

據蘇格蘭場發言人說：該男子走進哈曼尼的地庫辦公室之後，立即拔出一柄自動手槍，向哈曼尼開槍，目擊者說哈曼尼當場飲彈斃命。

事發後，大批反恐怖行動特警立即在各處進行地毯式搜查，希望拘捕槍手歸案，直至目前為止，尚未拘獲任何疑犯。

重半公斤番茄
蘇俄培育成功

【莫斯科四日美聯社電】蘇俄塔斯社星期三報導，蘇俄科學家已經培育出一種改良種蕃茄，每個最重為半公斤（一點一磅），辦法是育先將蕃茄種子曝露於特殊電荷裏。

塔斯社從蘇俄哈薩克斯坦首都發出的消息報導，科學家在溫室內利用「人造微量閃電」來刺激種子。

據塔斯社報導，實驗結果產生一種深紅色的及重約半公斤的蕃茄，它含有更多的糖素及維他命C。

它續稱：「研究同時指出，電荷可以增加葡萄接枝的生態活動，由此可以增加葡萄的品種。」

教宗的祝福　教宗保祿六世本月四日前往梵蒂岡宗徒宮堂佈道時，由其由，時代合樂）。福祝兒嬰名一向上椅座

基金會第十七次拍賣
採荷蘭方式進行
成一七一點二六

【華盛頓四日美聯社電】國際貨幣基金會週三以每安士一七一點二六美元普通價格，拍賣了五十多萬安士黃金。（按此次為第十七次拍賣，乃採用荷蘭方式進行。）

在拍賣五十二萬四千八百安士黃金中所得的六千七百萬美元收益，將撥入為援助發展中國家而設的信托基金。

週三的標價由上述普通價格至每安士一百八十美元不等，平均價為每安士一七一點二四美元。共收到對九十八萬四千安士黃金的標價。

國際貨幣基金稱，至今為止，在採次黃金拍賣中，共獲得十億三千萬美元。

英黃金外滙儲備
上月份創新紀錄
高達二百零五億餘美元

【倫敦四日美聯社電】財政部週三宣稱：英國上月的黃金及外滙儲備上升至新紀錄，高達二百零五億五千七百萬美元。

在十二月份增加了一億六千三百萬美元——七個月以來最少的增加額。

然而十二月底的黃金及外幣儲備比一年前同期數字增加幾近五倍。在一九七六年十二月，英國的官方儲備為四十一億三千萬美元。

黃金外滙儲備在十一月份及十一月份的輕微上升，是工黨政府在十月份決定讓英鎊在外滙市場上自由浮動的反映。

自從英鎊自由浮動後三個月來，它上升至一點九八美元，同時經紀週三的哈曼尼是「巴勒斯坦革命烈士」，並聲言要嚴懲行兇者。

駐英發言人被暗殺
巴解聲明將要報復

【黎巴嫩貝魯特四日美聯社電】巴解組織聲稱週三在倫敦遇刺身亡

布柯
老酋
分別
病重

克宮急覓繼承人

【巴黎四日法新社電】蘇俄主席布里什紐夫及總理柯錫金兩人俱患重病。此間保守路綫的「費加羅日報」作此報導。

該報指出，根據最新的可靠消息，布里什紐夫已不再逗留在莫斯科郊外的別墅，接受治療。他現在克姆林宮的醫院由一個醫療小組密切護理。

「費加羅日報」指出，「繼承人的問題因而變成迫切。這大概是十二月二十二日在基輔舉行中央委員會會議的原因。出席會議者包括列寧格勒、莫斯科及蘇俄十五個共和國的黨第一書記。

高委員會主席。

該署資本額為十億零四千萬美元，由沙特阿刺伯、科托、阿刺伯聯合酋長國和埃及合伙經營。

它於一九七五年在埃及成立，目的是幫助埃及擺脫廿年來一直依賴的蘇俄軍火供應，自行製造軍械。埃及在這個企業中沒有提供資本，但供應人力。

賽里應加美斯邀請，於週二抵達此間勘問數天。

不獲提升悶悶不樂
美一海軍沙展
轟倒多人洩憤

【加州邊度頓營四日美聯社電】官方稱，一名美國海軍沙展據說由於不獲提升而悶悶不樂，星期三在邊度頓營辦公室內開槍，殺死兩名海軍人員及槍傷兩人，另外沙展還刺傷兩名士兵。

數分鐘後，軍警在事發樓宇的走廊內拘捕了卅四歲的沙展荷里，他並無反抗。

荷里與喪生的兩名海軍及三名傷者都是蘇彭師，第四名傷者則在蘇彭營材供應處工作。

目擊者稱，槍擊及刺傷事件發生在這個美國最大的海軍基地的總部附近的訓練處內。基地是設在聖地牙哥以北廿五哩的太平洋海岸。

英與阿刺伯國簽約
合作建造戰機坦克

【開羅四日美聯社電】埃及半官方金字塔報稱：英國與阿刺伯軍用工業署星期三日在此間簽訂一份技術合作的合約草案。

該報稱：草案內容包括建立三家聯合工廠，製造迴旋發射式反坦克導向飛彈和英法合製的山貓型直升機之引擎及機身等。

該項合約草案由正在埃及訪問的英國防大臣梅里與埃及國防部長加美斯簽訂，加美斯亦是阿刺伯軍用工業署的最高委員會主席。

該署資本額為十億零四千萬美元，由沙特阿刺伯、科托、阿刺伯聯合酋長國和埃及合伙經營。

它於一九七五年在埃及成立，目的是幫助埃及擺脫廿年來一直依賴的蘇俄軍火供應，自行製造軍械。埃及在這個企業中沒有提供資本，但供應人力。

賽里應加美斯邀請，於週二抵達此間勘問數天。

個電台節目，並要求將他的弟弟交換一副電動賽車遊戲。

他向「曼徹斯特交換店」的電台節目主持人表示：「他在早上不斷打我。」

煙吸愈來愈多
壞處發引會
痛頭病臟心
倦疲及眩昏

【波士頓五日美聯社電】研究人員說，抽烟已被發現為使到血液中的氧氣水平降低，從而引起頭痛疲倦、與昏眩等的毛病——並可能是造成心臟病的原因之一。

由吸烟引起的此種疾病，是血中所含的一氧化炭增加和降低了全身血液中的氧。實際上，每一個吸烟的人，都會患上不同程度的此種疾病，雖然情況並未嚴重至出現病徵。

對協同參加這項新的研究的蘭杜博士說：「患上這種病的烟民，主要是使自己窒息。如血液中的氧氣減少。

由吸烟引致的多種病症包括肺癌、心臟病與癌症。

星期四日出版的新英格蘭醫學雜誌，將發表紐約北部醫學中心進行的對吸烟的研究報告。

據研究人員說，有廿二人曾因吸烟而患上逾的多種毛病，他們都是每天抽一包半紙烟或四支雪茄的。有五人停止或大量減少吸食已霍然而癒。

蘭杜博士說，這可能是吸烟的人比不吸煙的人數多患上心臟病的原因。

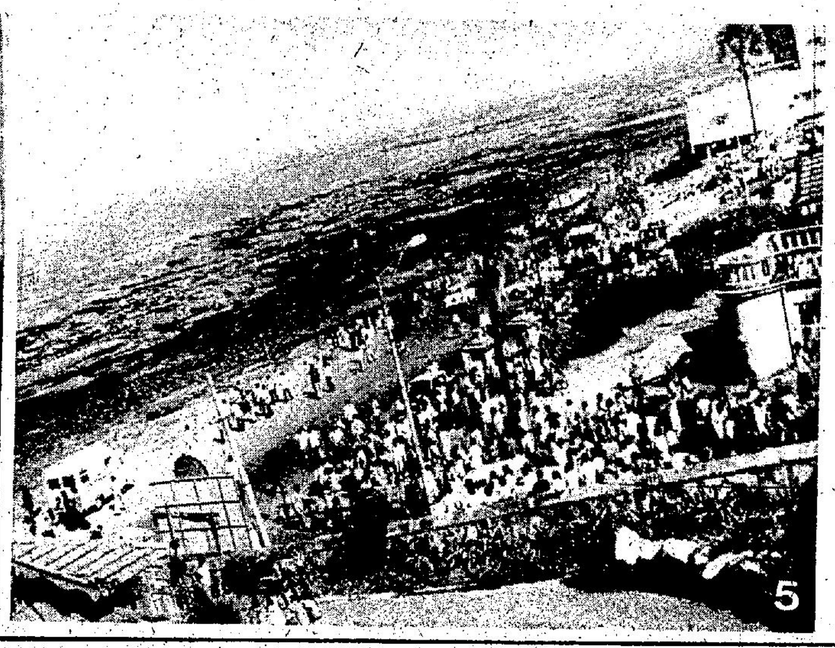

卡特與其他

㈠結婚花燭翻新，一對新人李經華（中左）與謝麗華小姐，三日中午在台北外貿協會大樓音樂大展會場，舉行別開生面的音樂婚禮。圖是：新娘在婚禮進行中，為新郎佩掛音樂耳機，互許終身。

㈡一羣反對智利總統賓諾捷特政權的年青人為支持在即將舉行的公民投票中投反對票，星期二在聖地牙哥遊行示威。共後他們被警方驅散。

㈢美國總統行色匆匆，於前往巴黎訪問前，先抵達埃及，與沙達（右）在阿斯旺市會晤。圖為抵達時情形。

㈣卡特總統夫人（中）陪夫出國訪問，料想封贈「跟得」夫人名銜。

㈤一架載有二百一十三人的印航七四七客機，元旦日飛往杜拜途中，在孟買失事墮海，機上所有人均告罹難，事後大批羣衆湧往肇事海邊觀看。

㈥卡特本月四日離開利雅德，前赴巴黎繼續他七國訪問餘下行程之前，飛往埃及阿斯旺市，與沙達作五十分鐘的短促會談，沙達在機場笑面相迎。